



รายงานการติดตามและประเมินผล
แผนพัฒนาท้องถิ่น ประจำปีงบประมาณ พ.ศ.2562
เทศบาลเมืองเพชรบุรี

เทศบาลเมืองเพชรบุรี
ตำบลคลองกระแชง
อำเภอเมือง จังหวัดเพชรบุรี

รายงานการติดตามและประเมินผล
แผนพัฒนาท้องถิ่น ประจำปีงบประมาณ พ.ศ.2562
เทศบาลเมืองเพชรบุรี

ตามที่เทศบาลเมืองเพชรบุรีได้มีคำสั่งแต่งตั้งคณะกรรมการติดตามและประเมินผลแผนพัฒนาเทศบาลเมืองเพชรบุรี และคำสั่งแต่งตั้งประธาน เลขานุการและผู้ช่วยเลขานุการคณะกรรมการติดตามและประเมินผลแผนพัฒนาเทศบาลเมืองเพชรบุรี ประกอบด้วย

| | | | |
|--|-------------|---------------------------------------|-------------------------|
| 1. ว่าที่ ร.ต.อุทิศ | รุ่งธีระ | ผู้ทรงคุณวุฒิที่นายกเทศมนตรีคัดเลือก | ประธานกรรมการ |
| 2. นายประเสริฐ | ธงสุวรรณ | ผู้ทรงคุณวุฒิที่นายกเทศมนตรีคัดเลือก | กรรมการ |
| 3. จำสืบเอกประภาส | อินทนู | สมาชิกสภาเทศบาลที่สภาเทศบาลคัดเลือก | กรรมการ |
| 4. นายมนู | อาลี | สมาชิกสภาเทศบาลที่สภาเทศบาลคัดเลือก | กรรมการ |
| 5. นายศุภฤกษ์ | บุญเต็ม | สมาชิกสภาเทศบาลที่สภาเทศบาลคัดเลือก | กรรมการ |
| 6. ท้องถิ่นจังหวัดเพชรบุรี | | ผู้แทนหน่วยงานที่นายกเทศมนตรีคัดเลือก | กรรมการ |
| 7. พัฒนาสังคมและความมั่นคงของ มนุษย์จังหวัดเพชรบุรี | | ผู้แทนหน่วยงานที่นายกเทศมนตรีคัดเลือก | กรรมการ |
| 8. นายสมจิต | เฮงประเสริฐ | ผู้แทนประชาคมเมือง | กรรมการ |
| 9. นางสาวพรรณิณี | หอมตลบ | ผู้แทนประชาคมเมือง | กรรมการ |
| 10. หัวหน้าสำนักปลัดเทศบาล | | | กรรมการ |
| 11. ผู้อำนวยการกองวิชาการและแผนงาน | | | กรรมการ และเลขานุการ |
| 12. พนักงานเทศบาลและพนักงานจ้าง ฝ่ายแผนงานและงบประมาณ กองวิชาการและแผนงาน | | | ผู้ช่วยเลขานุการ |

บัดนี้ คณะกรรมการติดตามและประเมินผลแผนพัฒนาเทศบาล ได้รายงานการติดตามและประเมินผลแผนพัฒนาท้องถิ่น ประจำปีงบประมาณ พ.ศ.2562 ของเทศบาลเมืองเพชรบุรีให้นายกเทศมนตรีทราบแล้ว จึงขอเสนอรายงานการติดตามและประเมินผลแผนพัฒนาท้องถิ่น ประจำปีงบประมาณ พ.ศ.2562 ต่อสภาเทศบาลและคณะกรรมการพัฒนาเทศบาล เพื่อทราบ ตามแนวทางระเบียบกระทรวงมหาดไทยว่าด้วยการจัดทำแผนพัฒนาขององค์กรปกครองส่วนท้องถิ่น พ.ศ.2548 และแก้ไขเพิ่มเติมถึง (ฉบับที่ 3) พ.ศ. 2561 หมวด 6 การติดตามและประเมินผลแผนพัฒนาข้อ 29 (3) รายงานผลและเสนอความเห็นซึ่งได้จากการติดตามและประเมินผลแผนพัฒนาท้องถิ่นต่อผู้บริหารท้องถิ่นเพื่อให้ผู้บริหารท้องถิ่นเสนอต่อสภาท้องถิ่น และคณะกรรมการพัฒนาท้องถิ่น พร้อมทั้งประกาศผลการติดตามและประเมินผลแผนพัฒนาท้องถิ่นให้ประชาชนในท้องถิ่นทราบในที่เปิดเผยภายในสิบห้าวันนับแต่วันรายงานผลและเสนอความเห็นดังกล่าว และต้องปิดประกาศไว้เป็นระยะเวลาไม่น้อยกว่าสามสิบวันโดยอย่างน้อยปีละหนึ่งครั้งภายในเดือนธันวาคมของทุกปี

ซึ่งตามระเบียบกระทรวงมหาดไทย ว่าด้วยการจัดทำแผนพัฒนาขององค์กรปกครองส่วนท้องถิ่น พ.ศ.2548 และแก้ไขเพิ่มเติมถึง (ฉบับที่ 3) พ.ศ.2561 หมวด 6 การติดตามและประเมินผลแผนพัฒนา ข้อ 29 คณะกรรมการติดตามและประเมินผลแผนพัฒนาท้องถิ่นมีอำนาจหน้าที่ ดังนี้

(1) กำหนดแนวทางวิธีการในการติดตามและประเมินผลแผนพัฒนา

(2) ดำเนินการติดตามและประเมินผลแผนพัฒนา

(3) รายงานผลและเสนอความเห็นซึ่งได้จากการติดตามและประเมินผลแผนพัฒนาท้องถิ่นต่อผู้บริหารท้องถิ่นเพื่อให้ผู้บริหารท้องถิ่นเสนอต่อสภาท้องถิ่น และคณะกรรมการพัฒนาท้องถิ่น พร้อมทั้งประกาศผลการติดตามและประเมินผลแผนพัฒนาท้องถิ่นให้ประชาชนในท้องถิ่นทราบในที่เปิดเผยภายในสิบห้าวันนับแต่วันรายงานผลและเสนอความเห็นดังกล่าว และต้องปิดประกาศไว้เป็นระยะเวลาไม่น้อยกว่าสามสิบวันโดยอย่างน้อยปีละหนึ่งครั้งภายในเดือนธันวาคมของทุกปี

(4) แต่งตั้งคณะอนุกรรมการหรือคณะทำงานเพื่อช่วยปฏิบัติงานตามที่เห็นสมควร

บัดนี้ คณะกรรมการติดตามและประเมินผลแผนพัฒนาเทศบาล ได้ดำเนินการติดตามและประเมินผลแผนพัฒนาท้องถิ่น ประจำปีงบประมาณ พ.ศ.2562 ของเทศบาลเมืองเพชรบุรีเสร็จเรียบร้อยแล้ว โดยได้มีมติในการประชุม ครั้งที่ 1 ประจำปีงบประมาณ พ.ศ.2562 เมื่อวันที่ 28 มกราคม พ.ศ.2562 กำหนดแนวทางการติดตามผลการดำเนินงานตามแผนพัฒนาเทศบาลให้มีการประชุมเพื่อรายงานผลการดำเนินงานเป็น 3 ครั้งเมื่อครบกำหนด ดังนี้

1. ครั้งที่ 1 เดือนตุลาคม พ.ศ.2561 ถึงเดือนมีนาคม พ.ศ.2562
2. ครั้งที่ 2 เดือนเมษายน ถึงเดือนมิถุนายน พ.ศ.2562
3. ครั้งที่ 3 เดือนกรกฎาคม ถึงเดือนกันยายน พ.ศ.2562

ภาพรวมของแผนพัฒนาท้องถิ่น

วิสัยทัศน์ การพัฒนาเทศบาลเมืองเพชรบุรี

" เพชรบุรีเมืองน่าอยู่ คู่สังคมคุณภาพและน่าเที่ยว "

พันธกิจ

เทศบาลเมืองเพชรบุรี กำหนดพันธกิจเป็น 2 ระดับ คือ

1. พันธกิจที่เป็นอาณัติ หมายถึง ภารกิจที่ได้รับมอบหมายจากรัฐ อันเป็นหน้าที่ที่เทศบาลเมืองเพชรบุรี ต้องปฏิบัติให้เป็นไปตามกฎหมาย กฎ ระเบียบ ข้อบังคับที่กำหนดให้เป็นอำนาจหน้าที่ของเทศบาล
2. พันธกิจในการพัฒนาเทศบาลเมืองเพชรบุรี หมายถึง ภารกิจหลักที่เทศบาลเมืองเพชรบุรีมุ่งมั่นที่จะดำเนินการ เพื่อให้บรรลุวิสัยทัศน์การพัฒนาเทศบาลเมืองเพชรบุรี ประกอบด้วย

- 2.1 การสร้างระบบการบริหารจัดการที่ดี โดยให้ประชาชนมีส่วนร่วมในการตัดสินใจการวางแผนการพัฒนา การตรวจสอบเพื่อให้เกิดความโปร่งใสในการบริหารและการปกครอง
- 2.2 การพัฒนาศักยภาพคน ครอบครัว ชุมชน ให้สามารถพึ่งพาตนเองได้และให้มีจิตสำนึก ร่วมกันในการสร้างคุณค่าที่ดีในสังคมบนพื้นฐานของวัฒนธรรมไทย
- 2.3 การสร้างและปรับปรุงระบบการคุ้มครองทางสังคมให้มีประสิทธิภาพ
- 2.4 สร้างสภาวะแวดล้อมที่ดีเพื่อยกระดับการพัฒนาคุณภาพชีวิต วิถีชีวิตของคนในเมืองเพชรบุรีให้เกิดความสงบ สะดวก สะอาดปลอดภัย
- 2.5 สร้างและกระจายโอกาสในการเข้าถึงกิจกรรมทางเศรษฐกิจ การใช้ประโยชน์ในทรัพยากรธรรมชาติและบริการพื้นฐานของรัฐให้แก่ประชาชนอย่างเท่าเทียมกัน
- 2.6 รักษาพัฒนาต่อยอดภูมิปัญญาท้องถิ่น
- 2.7 เพิ่มประสิทธิภาพการบริหารจัดการทรัพยากรธรรมชาติและสิ่งแวดล้อมเมืองการอนุรักษ์ฟื้นฟูและรักษาสภาพแวดล้อมชุมชน ศิลปวัฒนธรรมและแหล่งท่องเที่ยว
- 2.8 เพิ่มประสิทธิภาพการบริหารจัดการปัญหามลพิษ
- 2.9 การปรับปรุงพัฒนา บำรุงรักษาแหล่งท่องเที่ยวและการบริหารจัดการด้านการท่องเที่ยว

ยุทธศาสตร์การพัฒนา

เทศบาลเมืองเพชรบุรี ได้กำหนดยุทธศาสตร์การพัฒนาไว้ ดังนี้

1. ยุทธศาสตร์การบริหารจัดการภาครัฐ มีแนวทาง ดังนี้
 - 2.1 การเสริมสร้างธรรมาภิบาลในการบริหารจัดการของเทศบาล
 - 2.2 การส่งเสริมการมีส่วนร่วมของภาคีพัฒนา ทุกภาคส่วน
2. ยุทธศาสตร์การพัฒนาคมน มีแนวทางดังนี้
 - 2.1 การพัฒนาคนให้มีคุณภาพและรู้เท่าทันการเปลี่ยนแปลง
 - 2.2 การเสริมสร้างความเข้มแข็งของครอบครัว ชุมชน สถาบันทางสังคม และสถาบันหลักของชาติ
 - 2.3 การสร้างและปรับปรุงระบบการคุ้มครองทางสังคมให้มีประสิทธิภาพ
 - 2.4 การเพิ่มประสิทธิภาพระบบบริหารจัดการ ด้านการป้องกันและแก้ไขปัญหาเสพติด การป้องกันภัยจากการ ก่อการร้ายและอาชญากรรม ภัยพิบัติ และการแพร่ระบาดของโรคร้าย

3. ยุทธศาสตร์การพัฒนาเมือง มีแนวทางดังนี้

3.1 การพัฒนาสิ่งแวดล้อมเมืองตามศักยภาพ

3.2 การอนุรักษ์ศิลปะ วัฒนธรรม จารีตประเพณี ภูมิปัญญาและเอกลักษณ์ท้องถิ่น เพื่อเป็นฐานไปสู่การพัฒนาและส่งเสริมการท่องเที่ยว

การวางแผนการพัฒนา

เทศบาลเมืองเพชรบุรี ได้จัดทำแผนพัฒนาท้องถิ่น ตามกระบวนการที่บัญญัติไว้ในระเบียบกระทรวงมหาดไทยว่าด้วยการจัดทำแผนพัฒนาขององค์กรปกครองส่วนท้องถิ่น พ.ศ.2548 และแก้ไขเพิ่มเติมถึง (ฉบับที่ 3) พ.ศ.2561 ผ่านการมีส่วนร่วมของประชาชน โดยการจัดเวทีประชาคม การประชุมคณะกรรมการชุมชนเพื่อรับฟังปัญหาและความต้องการของประชาชนในพื้นที่ เพื่อจัดทำแผนชุมชนก่อนนำมาจัดทำโครงการพัฒนาและบรรจุไว้ในแผนพัฒนาเทศบาล

ทั้งนี้ เทศบาลเมืองเพชรบุรีได้ประกาศใช้แผนพัฒนาท้องถิ่น เมื่อวันที่ 20 ธันวาคม 2559 แต่เนื่องจากกระทรวงมหาดไทย ได้มีหนังสือด่วนที่สุด ที่ มท 0810.3/ว 2931 ลงวันที่ 15 พฤษภาคม 2562 เรื่อง ชักซ้อมแนวทางการทบทวนแผนพัฒนาท้องถิ่น (พ.ศ.2561-2565) ขององค์กรปกครองส่วนท้องถิ่น เพื่อให้แผนพัฒนาท้องถิ่นขององค์กรปกครองส่วนท้องถิ่นในปัจจุบัน ซึ่งเป็นแผนพัฒนาท้องถิ่นที่มีระยะเวลาสี่ปี (พ.ศ.2561-2564) มีความสอดคล้องและเชื่อมโยงกับแผนพัฒนาจังหวัด แผนพัฒนากลุ่มจังหวัด และแผนพัฒนาภาคที่มีระยะเวลาห้าปี รวมทั้งแผนปฏิบัติราชการประจำปีจังหวัด แผนปฏิบัติราชการประจำปีกลุ่มจังหวัด ตลอดจนสามารถบูรณาการแผนงาน/โครงการ/กิจกรรม และงบประมาณในพื้นที่ได้อย่างมีประสิทธิภาพ โดยกำหนดระยะเวลาแผนพัฒนาท้องถิ่นเป็นระยะเวลาห้าปี (พ.ศ.2561-2565) และให้องค์กรปกครองส่วนท้องถิ่นถือเป็นแนวทางปฏิบัติ ดำเนินการโดยการนำแผนพัฒนาท้องถิ่นที่มีระยะเวลาสี่ปี (พ.ศ.2561-2564) มาทบทวนและปรับใช้ในการจัดทำแผนพัฒนาท้องถิ่น (พ.ศ.2561-2565) เทศบาลเมืองเพชรบุรี จึงได้จัดทำแผนพัฒนาท้องถิ่น (พ.ศ.2561-2565) และประกาศใช้ เมื่อวันที่ 30 กรกฎาคม 2562 โดยกำหนดโครงการและงบประมาณในการดำเนินงานตามแผนพัฒนาเทศบาล ประจำปีงบประมาณ พ.ศ.2562 ดังนี้

| สรุปจำนวนโครงการและงบประมาณ | | | | |
|---|------------------------------|--|-------------------|---|
| แผนพัฒนาเทศบาล ประจำปีงบประมาณ พ.ศ.2562 | | | | |
| เทศบาลเมืองเพชรบุรี | | | | |
| แผนงาน | จำนวนโครงการ ที่ดำเนินการ | คิดเป็นร้อยละ ของโครงการ ทั้งหมด | จำนวน งบประมาณ | คิดเป็นร้อยละ ของงบประมาณ ทั้งหมด |
| 1. แผนงานบริหารงานทั่วไป | 8 | 6.56 | 4,205,000 | 4.82 |
| 2. แผนงานการรักษาความสงบภายใน | - | - | - | - |
| 3. แผนงานการศึกษา | 22 | 18.03 | 45,679,680 | 52.35 |
| 4. แผนงานสาธารณสุข | 32 | 26.23 | 5,190,000 | 5.95 |
| 5. แผนงานสังคมสงเคราะห์ | 3 | 2.46 | 800,000 | 0.92 |
| 6. แผนงานเคหะและชุมชน | 6 | 4.92 | 12,960,000 | 14.85 |
| 7. แผนงานสร้างความเข้มแข็งของชุมชน | 28 | 22.95 | 2,646,000 | 3.03 |
| 8. แผนงานการศาสนาวัฒนธรรมและนันทนาการ | 17 | 13.93 | 3,310,000 | 3.79 |
| 9. แผนงานอุตสาหกรรมและการโยธา | 2 | 1.64 | 4,145,000 | 4.75 |
| 10. แผนงานการพาณิชย์ | 2 | 1.64 | 220,000 | 0.25 |
| * โครงการจัดหาวัสดุอุปกรณ์ เครื่องมือเครื่องใช้ประจำสำนักงานฯ | 1 | 0.82 | 3,928,000 | 4.50 |
| * โครงการจัดหาวัสดุอุปกรณ์ เครื่องมือเครื่องใช้ประจำโรงเรียนในสังกัดเทศบาลเมืองเพชรบุรี | 1 | 0.82 | 4,182,000 | 4.79 |
| รวม | 122 | 100 | 87,265,680 | 100 |
| * หมายเหตุ โครงการจัดหาวัสดุอุปกรณ์ เครื่องมือเครื่องใช้ มีการดำเนินการในหลายแผนงาน | | | | |

เทศบาลเมืองเพชรบุรีกำหนดโครงการในแผนการดำเนินงานเทศบาลเมืองเพชรบุรี ประจำปีงบประมาณ พ.ศ.2562 รวมทั้งสิ้น 122 โครงการ ประกอบด้วย

1. โครงการในแผนงานบริหารงานทั่วไป จำนวน 8 โครงการ คิดเป็นร้อยละ 6.56
2. โครงการในแผนงานการรักษาความสงบภายใน จำนวน 0 โครงการ คิดเป็นร้อยละ 0
3. โครงการในแผนงานการศึกษา จำนวน 22 โครงการ คิดเป็นร้อยละ 18.03
4. โครงการในแผนงานสาธารณสุข จำนวน 32 โครงการ คิดเป็นร้อยละ 26.23
5. โครงการในแผนงานสังคมสงเคราะห์ จำนวน 3 โครงการ คิดเป็นร้อยละ 2.46
6. โครงการในแผนงานเคหะและชุมชน จำนวน 6 โครงการ คิดเป็นร้อยละ 4.92
7. โครงการในแผนงานสร้างความเข้มแข็งของชุมชน จำนวน 28 โครงการ คิดเป็นร้อยละ 22.95
8. โครงการในแผนงานศาสนาวัฒนธรรมและนันทนาการ จำนวน 17 โครงการ คิดเป็นร้อยละ 13.93
9. โครงการในแผนงานอุตสาหกรรมและการโยธา จำนวน 2 โครงการ คิดเป็นร้อยละ 1.64
10. โครงการในแผนงานการพาณิชย์ จำนวน 2 โครงการ คิดเป็นร้อยละ 1.64
11. โครงการจัดหาวัสดุอุปกรณ์ ฯ จำนวน 2 โครงการ คิดเป็นร้อยละ 1.64

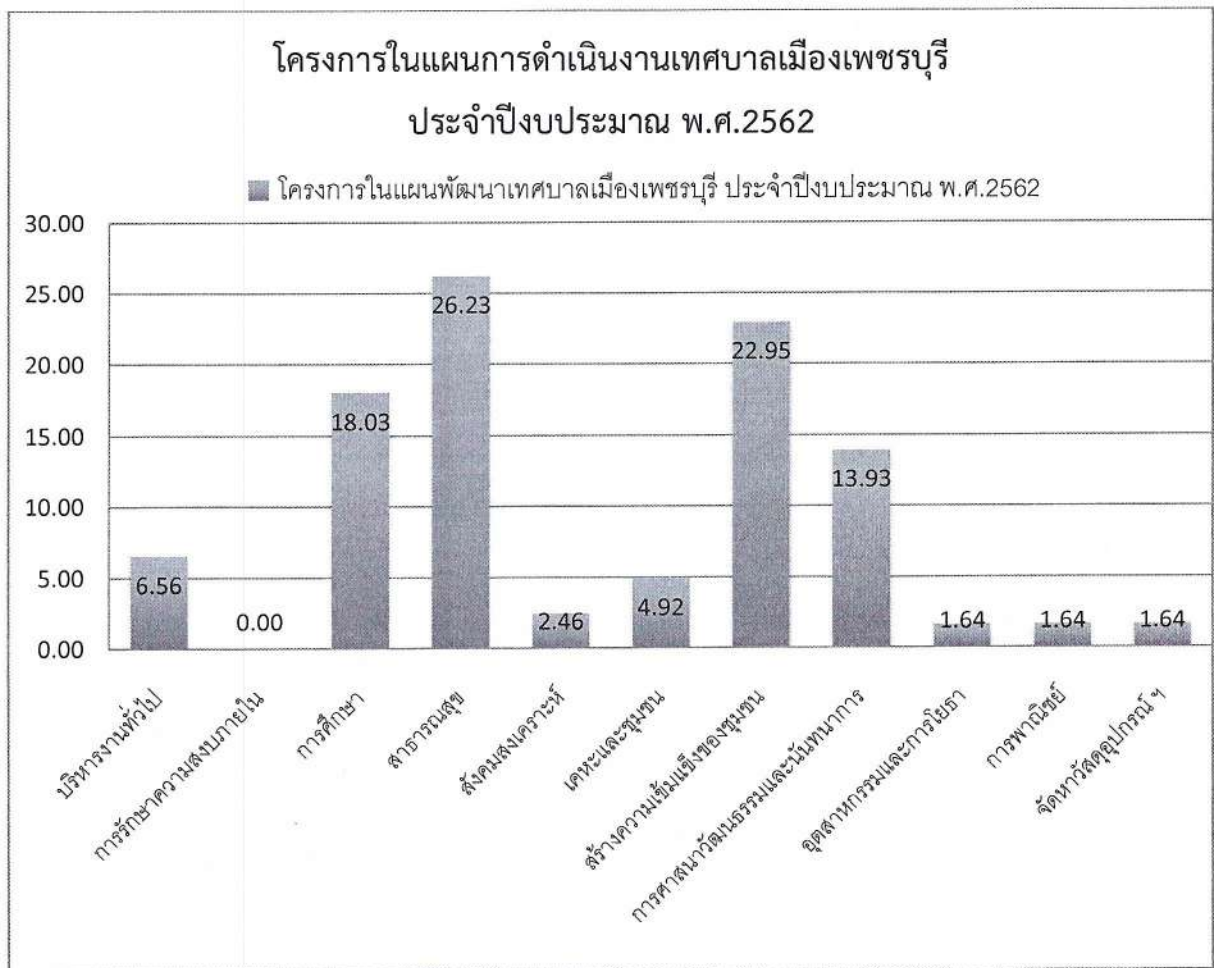

เทศบาลเมืองเพชรบุรีกำหนดงบประมาณในแผนการดำเนินงานเทศบาลเมืองเพชรบุรี ประจำปีงบประมาณ พ.ศ.2562 รวมทั้งสิ้น 87,265,680 บาท ประกอบด้วย

1. งบประมาณในแผนงานบริหารงานทั่วไป จำนวน 4,205,000 บาท คิดเป็นร้อยละ 4.82
2. งบประมาณในแผนงานการรักษาความสงบภายใน จำนวน 0 บาท คิดเป็นร้อยละ 0
3. งบประมาณในแผนงานการศึกษา จำนวน 45,679,680 บาท คิดเป็นร้อยละ 52.35
4. งบประมาณในแผนงานสาธารณสุข จำนวน 5,190,000 บาท คิดเป็นร้อยละ 5.95
5. งบประมาณในแผนงานสังคมสงเคราะห์ จำนวน 800,000 บาท คิดเป็นร้อยละ 0.92
6. งบประมาณในแผนงานเคหะและชุมชน จำนวน 12,960,000 บาท คิดเป็นร้อยละ 14.85
7. งบประมาณในแผนงานสร้างความเข้มแข็งของชุมชน จำนวน 2,646,000 บาท คิดเป็นร้อยละ 3.03
8. งบประมาณในแผนงานศาสนาวัฒนธรรมและนันทนาการ จำนวน 3,310,000 บาท คิดเป็นร้อยละ 3.79
9. งบประมาณในแผนงานอุตสาหกรรมและการโยธา จำนวน 4,145,000 บาท คิดเป็นร้อยละ 4.75
10. งบประมาณในแผนงานการพาณิชย์ จำนวน 220,000 บาท คิดเป็นร้อยละ 0.25
11. โครงการจัดท้าวัสตุอุปกรณ์ ฯ จำนวน 8,110,000 บาท คิดเป็นร้อยละ 9.29

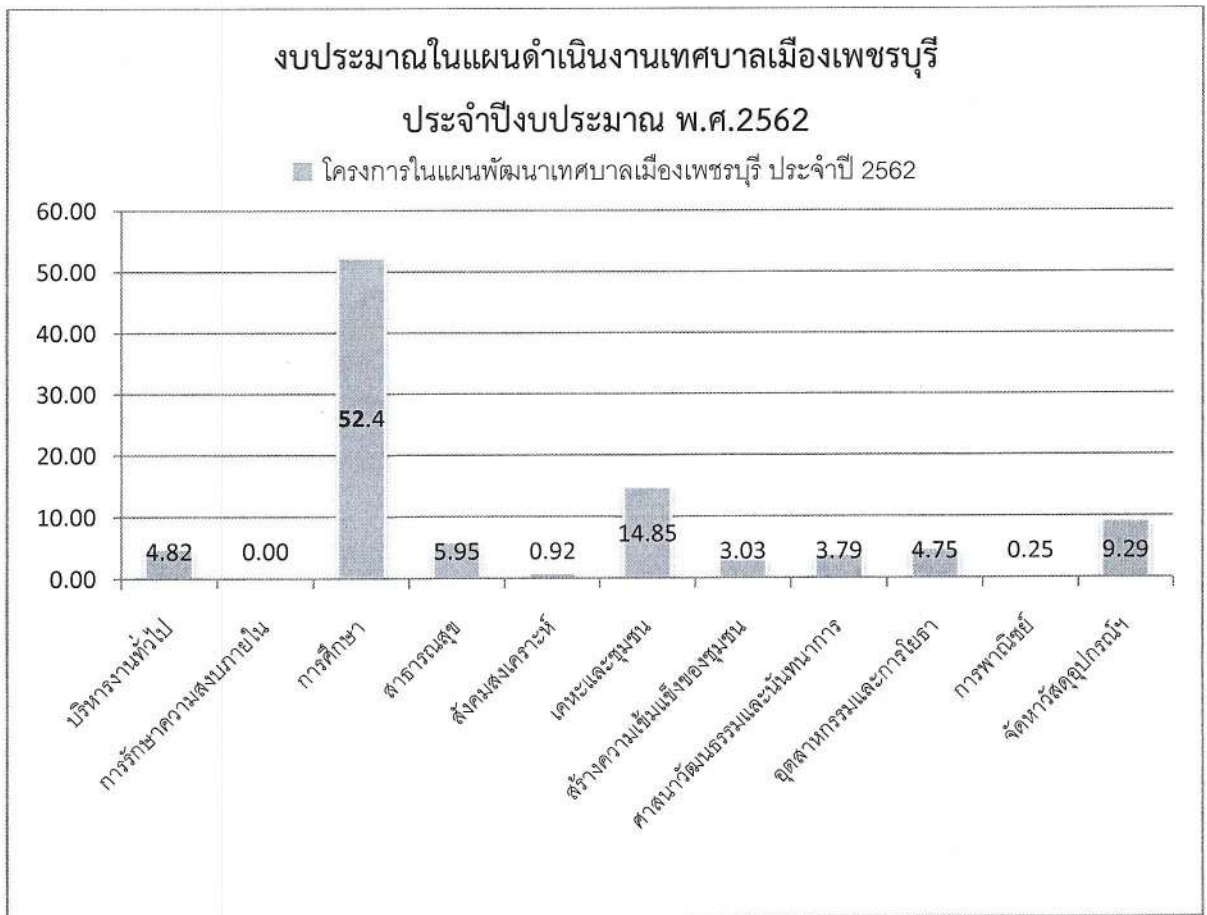

การเบิกจ่ายงบประมาณประจำปี พ.ศ.2562 ของเทศบาลเมืองเพชรบุรี

| แผนงาน | | จำนวนเงิน | |
|--------------------------------------|---|-----------|-----|
| | | บาท | สต. |
| 1. แผนงานบริหารงานทั่วไป | | | |
| งานบริหารงานทั่วไป | | | |
| 1 | โครงการจัดกิจกรรมวันสำคัญของชาติและของจังหวัดเพชรบุรี | 721,380 | |
| 2 | โครงการเทศบาลเคลื่อนที่ | 11,880 | |
| 3 | โครงการประชาศึกษาและชุมชนสัมพันธ์ | 24,900 | |
| 4 | โครงการพัฒนาเพื่อเสริมสร้างประสิทธิภาพการปฏิบัติงานของบุคลากรเทศบาลเมืองเพชรบุรี | 65,160 | |
| 5 | โครงการเลือกตั้งนายกเทศมนตรีและสมาชิกสภาเทศบาลเมืองเพชรบุรี | - | |
| 6 | โครงการวันเทศบาล | 31,250 | |
| 7 | โครงการสนับสนุนการเลือกตั้งสมาชิกสภาผู้แทนราษฎร | | * |
| งานวางแผนสถิติและวิชาการ | | | |
| 8 | โครงการส่งเสริมความรู้ด้านกฎหมายให้แก่ประชาชน | 11,880 | |
| โครงการที่ดำเนินการ 7 โครงการ | | 866,450 | |
| 2. แผนงานการรักษาความสงบภายใน | | | |
| โครงการที่ดำเนินการ 0 โครงการ | | | 0 |
| 3. แผนงานการศึกษา | | | |
| งานบริหารทั่วไปเกี่ยวกับการศึกษา | | | |
| 1 | โครงการนิเทศการศึกษาโดยต้นสังกัด | - | |
| 2 | โครงการประกันคุณภาพภายในสถานศึกษา | - | |
| 3 | โครงการประเมินคุณภาพการศึกษาขั้นพื้นฐาน เพื่อการประกันคุณภาพผู้เรียน (ค่า NT,LAS) | | * |
| 4 | โครงการพิธีมอบประกาศนียบัตรนักเรียนที่สำเร็จการศึกษาและมอบเกียรติบัตรนักเรียนดีเด่น | 47,160 | |
| 5 | โครงการวารสารการศึกษาท้องถิ่น | - | |

| แผนงาน | | จำนวนเงิน | |
|--|--|-------------------|-----------|
| | | บาท | สต. |
| 3. แผนงานการศึกษา (ต่อ) | | | |
| งานระดับก่อนวัยเรียนและประถมศึกษา | | | |
| 6 | โครงการกิจกรรมเข้าค่ายพักแรมลูกเสือ-ยุวกาชาด | - | |
| 7 | โครงการแข่งขันคนเก่งในโรงเรียนท้องถิ่นระดับประเทศ | 46,825 | |
| 8 | โครงการแข่งขันความเป็นเลิศทางวิชาการ | 127,741 | 70 |
| 9 | โครงการจัดงานวันสำคัญต่างๆ ในศูนย์พัฒนาเด็กเล็กเทศบาล (ศูนย์วัดโคก) | 4,500 | |
| 10 | โครงการจัดทำแบบฝึกทักษะบูรณาการระดับปฐมวัย | 87,960 | |
| 11 | โครงการจัดส่งนักเรียนและครูในสังกัดเทศบาลฯ เข้าร่วมกิจกรรมในประเทศและต่างประเทศ | - | |
| 12 | โครงการพ่อแม่ลูกผูกพัน | 7,503 | |
| 13 | โครงการพัฒนาศักยภาพครูผู้สอนโรงเรียนในสังกัดเทศบาลเมืองเพชรบุรี | - | |
| 14 | โครงการศูนย์เด็กเล็กรักคุณภาพ | 6,212 | |
| 15 | โครงการสนับสนุนค่าใช้จ่ายการบริหารสถานศึกษา (ระดับก่อนวัยเรียนและประถมศึกษา) | 20,258,147 | |
| 16 | โครงการสอนภาษาจีนในโรงเรียนสังกัดเทศบาลฯ | 708,377 | |
| 17 | ค่าอาหารเสริม (นม) | 5,043,141 | 88 |
| 18 | โครงการทำสื่ออาคารประถมชั้น ป.3 ทั้งภายนอกและภายใน โรงเรียนเทศบาล 1 วัดแก่นเหล็ก | 300,000 | |
| 19 | เงินอุดหนุนอาหารกลางวันเด็กเล็กของสำนักงานพัฒนาสังคมและความมั่นคงของมนุษย์ | - | |
| 20 | เงินอุดหนุนอาหารกลางวันนักเรียนโรงเรียนอนุบาลเพชรบุรี | 6,400,000 | |
| งานระดับมัธยมศึกษา | | | |
| 21 | โครงการกิจกรรมเข้าค่ายลูกเสือ-เนตรนารี | - | |
| 22 | โครงการสนับสนุนค่าใช้จ่ายการบริหารสถานศึกษา (ระดับมัธยมศึกษา) | 1,923,217 | |
| โครงการที่ดำเนินการ 14 โครงการ | | 34,960,784 | 58 |

| แผนงาน | | จำนวนเงิน | |
|---------------------------------------|---|-----------|-----|
| | | บาท | สต. |
| 4. แผนงานสาธารณสุข | | | |
| งานโรงพยาบาล | | | |
| 1 | โครงการทันตกรรมเฝ้าระวัง | 163,890 | |
| งานบริการสาธารณสุขและงานสาธารณสุขอื่น | | | |
| 2 | โครงการ อสม. สร้างสุขภาพ ปรับพฤติกรรม | 380,000 | |
| 3 | โครงการคีร์ร่วมใจ เลื่อมใสพัฒนา ประชามีสุข (ชุมชนพระนครคีรี) | 39,850 | |
| 4 | โครงการชุมชนยุคใหม่ ท่างไกลบุหรี | 10,660 | |
| 5 | โครงการเติมรัก เติมใจ ผู้สูงวัยเป็นสุข | 129,950 | |
| 6 | โครงการเทศบาลเมืองนำอยู่ สู่เมืองไทยแข็งแรง (สังคมอยู่เย็นเป็นสุข) | 28,615 | |
| 7 | โครงการป้องกันสุขภาพเชิงรุกในการดูแลตนเองห่างไกลโรคติดต่อ | 29,859 | |
| 8 | โครงการฝึกอบรมผู้นำเด็กด้านสาธารณสุขในชุมชน (ค่าย อสม. จีว) | 280,000 | |
| 9 | โครงการพัฒนาเครือข่าย “ชมรมอายุยืน” | 299,720 | |
| 10 | โครงการพัฒนาระบบสุขภาพภาคประชาชน | 749,920 | |
| 11 | โครงการพัฒนาศูนย์เพื่อนใจ TO BE NUMBER ONE | 299,950 | |
| 12 | โครงการรณรงค์ชุมชนเข้มแข็งป้องกันและควบคุมโรคไข้เลือดออก | 43,920 | |
| 13 | โครงการรณรงค์ป้องกันควบคุมโรคเอดส์ | 33,025 | |
| 14 | โครงการรณรงค์ป้องกันและแก้ไขปัญหายาเสพติด | 181,440 | |
| 15 | โครงการรณรงค์ป้องกันและควบคุมโรคฉี่หนู | 18,619 | |
| 16 | โครงการรณรงค์อนุรักษ์สิ่งแวดล้อม | 74,045 | |
| 17 | โครงการส่งเสริมสุขภาพเด็กวัยเรียน | 19,255 | |
| 18 | โครงการสนับสนุนเงินอุดหนุนสำหรับการดำเนินงานตามแนวทางโครงการพระราชดำริด้านสาธารณสุข | 340,000 | |
| 19 | โครงการสร้างสรรค์ภูมิปัญญา พัฒนาสุขภาพผู้สูงวัย | 549,900 | |
| 20 | โครงการสร้างสุขแบบพอเพียง | 299,940 | |

| แผนงาน | | จำนวนเงิน | |
|---------------------------------------|---|-----------|-----|
| | | บาท | สต. |
| 4. แผนงานสาธารณสุข (ต่อ) | | | |
| งานบริการสาธารณสุขและงานสาธารณสุขอื่น | | | |
| 21 | โครงการสร้างเสริมภูมิคุ้มกันโรค | 13,186 | |
| 22 | โครงการสายใยรักแห่งครอบครัว เทศบาลเมืองเพชรบุรี | 10,922 | |
| 23 | โครงการสุขภาพดี วิถีไทย | 449,750 | |
| 24 | โครงการอบรมผู้ประกอบการแต่งผม-เสริมสวย | 19,770 | |
| 25 | โครงการอบรมอาสาสมัครดูแลผู้สูงอายุ | 199,900 | |
| 26 | โครงการอาหารสะอาด รสชาติอร่อย | 36,945 | |
| งานศูนย์บริการสาธารณสุข | | | |
| 27 | โครงการเทศบาลรักษ์ไต ห่วงใยผู้ป่วยเรื้อรัง | 17,242 | |
| 28 | โครงการบริการสุขภาพที่บ้าน (Home Health Care Services) | 46,720 | |
| 29 | โครงการประเมินความเสี่ยงต่อโรคหัวใจและหลอดเลือดในผู้ป่วยเรื้อรังในศูนย์บริการสาธารณสุข | 21,422 | |
| 30 | โครงการเฝ้าระวังภาวะแทรกซ้อนในผู้ป่วยเบาหวานและความดันโลหิตสูง | 37,825 | |
| 31 | โครงการสาธารณสุขเคลื่อนที่สู่ชุมชน | 68,169 | 27 |
| 32 | โครงการให้ความรู้เพื่อปรับเปลี่ยนพฤติกรรมในกลุ่มผู้ป่วยเบาหวาน ความดันโลหิตสูง และไขมันในเลือดสูงในศูนย์บริการสาธารณสุข | 26,299 | |
| โครงการที่ดำเนินการ 32 โครงการ | | 4,920,708 | 27 |
| 5. แผนงานสังคมสงเคราะห์ | | | |
| งานสวัสดิการสังคมและสังคมสงเคราะห์ | | | |
| 1 | โครงการช่วยเหลือสงเคราะห์ประชาชนตามอำนาจหน้าที่เทศบาล | - | |
| 2 | โครงการสงเคราะห์ผู้ประสบสาธารณภัย | 125,500 | |
| 3 | โครงการส่งเสริมสุขภาพและสวัสดิการผู้ด้อยโอกาสในชุมชน | 32,200 | |
| โครงการที่ดำเนินการ 2 โครงการ | | 157,700 | |

| แผนงาน | | จำนวนเงิน | |
|---|---|-----------|-----|
| | | บาท | สต. |
| 6. แผนงานเคหะและชุมชน | | | |
| งานไฟฟ้าถนน | | | |
| 1 | โครงการปรับปรุงไฟฟ้าส่องสว่าง แยกต้นมะม่วง ถนนบริพัตร | 757,557 | |
| งานสวนสาธารณะ | | | |
| งานกำจัดขยะมูลฝอยและสิ่งปฏิกูล | | | |
| 2 | โครงการพัฒนารักษาความสะอาด ที่ ทาง และสถานที่สาธารณะ | 6,300 | |
| 3 | โครงการรณรงค์คัดแยกขยะ | 190,139 | 50 |
| งานบำบัดน้ำเสีย | | | |
| 4 | โครงการก่อสร้างระบบระบายน้ำ ถนนดำรงรักษ์ | 0 | |
| โครงการที่ดำเนินการ 3 โครงการ | | 953,996 | 50 |
| 7. แผนงานสร้างความเข้มแข็งของชุมชน | | | |
| งานส่งเสริมและสนับสนุนความเข้มแข็งชุมชน | | | |
| 1 | โครงการแข่งขันกีฬาชุมชน | - | |
| 2 | โครงการจัดกิจกรรมชุมชนสัมพันธ์ | 214,000 | |
| 3 | โครงการจัดกิจกรรมส่งเสริมสตรีและวันสตรีสากล | 100,000 | |
| 4 | โครงการจัดกิจกรรมเสริมสร้างครอบครัวอบอุ่นเข้มแข็ง (รวมพลคนครอบครัว) | 300,000 | |
| 5 | โครงการจัดทำแผนแม่บทชุมชนพึ่งตนเอง | 30,000 | |
| 6 | โครงการจัดเวทีประชาคมเทศบาลเมืองเพชรบุรี | 6,816 | |
| 7 | โครงการปลูกผักสวนครัว รั้วกินได้ ปลอดภัยไร้พิษ | 30,000 | |
| 8 | โครงการส่งเสริมกิจกรรมและพัฒนาภูมิปัญญาในชุมชน | 100,000 | |
| 9 | โครงการส่งเสริมคุณภาพชีวิตคนพิการเทศบาลฯ | 100,000 | |

| แผนงาน | | จำนวนเงิน | |
|---|---|-----------|-----|
| | | บาท | สต. |
| 7. แผนงานสร้างความเข้มแข็งของชุมชน (ต่อ) | | | |
| งานส่งเสริมและสนับสนุนความเข้มแข็งชุมชน | | | |
| 10 | โครงการอบรมเชิงปฏิบัติการภาวะผู้นำชุมชนและทัศนศึกษาดูงาน | - | |
| 11 | โครงการอบรมส่งเสริมกิจกรรมการป้องกันอาชญากรรมในชุมชน | 300,000 | |
| 12 | โครงการประดิษฐ์ริบบิ้นเพื่อพัฒนาอาชีพเสริม - ชุมชนท่าหิน | 20,000 | |
| 13 | โครงการฝึกอาชีพเสริมการทำสบู่สมุนไพรและน้ำยาสระผมสมุนไพร - ชุมชนไร่ชิง | 20,000 | |
| 14 | โครงการอบรมการทำก๋วยเตี๋ยวลุยสวนและเค้กผลไม้ - ชุมชนวัดลาด | 20,000 | |
| 15 | โครงการอบรมการถนอมอาหารแหนมสดและข้าวทอด - ชุมชนวัดเกาะ | 20,000 | |
| 16 | โครงการอบรมการทำขนมกรอบเค็มสามรสและขนมเค้กแต่งงาน - ชุมชนจันทราวาส | 20,000 | |
| 17 | โครงการอบรมการทำโคมไฟด้วยเชือกไหม - ชุมชนสุรินทร์ภักย์ | 20,000 | |
| 18 | โครงการอบรมการทำน้ำยาซักผ้าและน้ำยาปรับผ้านุ่ม - ชุมชนต้นมะม่วง | 20,000 | |
| 19 | โครงการอบรมการทำน้ำยาล้างจานและน้ำยาปรับผ้านุ่ม - ชุมชนพระนครคีรี | 20,000 | |
| 20 | โครงการอบรมการทำผลิตภัณฑ์ซักผ้าและน้ำยาล้างจาน - ชุมชนซีสระอินทร์ | 20,000 | |
| 21 | โครงการอบรมการทำผลิตภัณฑ์ซักผ้าและน้ำยาล้างจาน - ชุมชนพระปรารักษ์ | 20,000 | |
| 22 | โครงการอบรมการทำผลิตภัณฑ์ซักผ้าและน้ำยาล้างจาน - ชุมชนรถไฟไชยสุรินทร์ | 20,000 | |
| 23 | โครงการอบรมการทำสบู่สมุนไพรและน้ำยาล้างจาน - ชุมชนทรัพย์สิน | 20,000 | |
| 24 | โครงการอบรมการทำสเปรย์กันยุงตะไคร้หอมและยาหม่องสมุนไพร - ชุมชนไร่รอ | 20,000 | |
| 25 | โครงการอบรมการทำหมอนรองคอและเบาะรองนั่ง - ชุมชนรามราชนิเวศน์ | 20,000 | |
| 26 | โครงการอบรมการทำอาหารว่างปอเปี๊ยะไส้ผัก สาคูไส้ผักและหน้าตั้งไส้ผัก - ชุมชนหน้าพระลาน | 20,000 | |
| 27 | โครงการอบรมการสานตระกร้าพลาสติกและน้ำยาปรับผ้านุ่ม - ชุมชนนามอญ | 20,000 | |
| 28 | โครงการอบรมทำขนมข้าวฟ่างและข้าวเหนียวแดงกวน - ชุมชนวิหารใหญ่-ไตรโลก | 20,000 | |
| โครงการที่ดำเนินการ 26 โครงการ | | 1,520,816 | |

| แผนงาน | | จำนวนเงิน | |
|---|---|-----------|-----|
| | | บาท | สต. |
| 8. แผนงานการศาสนาวัฒนธรรมและนันทนาการ | | | |
| งานบริหารทั่วไปเกี่ยวกับศาสนาวัฒนธรรมและนันทนาการ | | | |
| 1 | โครงการเข้าร่วมการแข่งขันกีฬานักเรียนองค์กรปกครองส่วนท้องถิ่น | 590,581 | |
| 2 | โครงการจัดการแข่งขันกีฬาประเภทต่างๆ | - | |
| 3 | โครงการจัดกิจกรรมนันทนาการเพื่อเยาวชนและประชาชน | - | |
| 4 | โครงการถนนคนเดิน | - | |
| 5 | โครงการฝึกสอนทักษะกีฬาและนันทนาการ | 96,200 | |
| 6 | โครงการส่งนักกีฬาของเทศบาลฯ เข้าร่วมการแข่งขันรายการต่างๆ | | * |
| งานศาสนาวัฒนธรรมท้องถิ่น | | | |
| 7 | โครงการงานประเพณีแห่เทียนพรรษา | 38,650 | |
| 8 | โครงการงานวันครู | 18,800 | |
| 9 | โครงการจัดงานประเพณีตรุษจีน | 157,328 | |
| 10 | โครงการจัดงานประเพณีตักบาตรเทโว | 16,090 | |
| 11 | โครงการจัดงานประเพณีลอยกระทง | 55,500 | |
| 12 | โครงการจัดงานประเพณีสงกรานต์ | 174,900 | |
| 13 | โครงการเรียนรู้งานปูนปั้น | 23,135 | |
| 14 | โครงการวันเด็กแห่งชาติ | 167,847 | |
| 15 | โครงการอบรมจริยธรรม (ค่ายพุทธบุตร) | - | |
| งานวิชาการวางแผนและส่งเสริมการท่องเที่ยว | | | |
| 16 | โครงการตามรอยประวัติศาสตร์อยุธยาที่มีชีวิต | 23,864 | |
| 17 | โครงการรอบรู้เรื่องเมืองเพชร | 17,230 | |
| โครงการที่ดำเนินการ 13 โครงการ | | 1,380,125 | |

| แผนงาน | | จำนวนเงิน | |
|--|--|------------|-----|
| | | บาท | สต. |
| 9. แผนงานอุตสาหกรรมและการโยธา | | | |
| งานบริหารทั่วไปเกี่ยวกับอุตสาหกรรมและการโยธา | | | |
| 1 | โครงการปรับปรุงผังเมือง | - | |
| งานก่อสร้างโครงสร้างพื้นฐาน | | | |
| 2 | โครงการก่อสร้างถนนบริเวณบ้านเลขที่ 28/4 ซอยเจตนัจฉาลอง 3/1 | 0 | |
| โครงการที่ดำเนินการ 0 โครงการ | | 0 | |
| 10. แผนงานการพาณิชย์ | | | |
| งานโรงฆ่าสัตว์ | | | |
| 1 | โครงการเชียงสะอาด เนื้อสัตว์ปลอดภัย | * | |
| 2 | โครงการบ้านเมตตาสัตว์จรจัด ธรรมะครองใจ | 82,800 | |
| โครงการที่ดำเนินการ 2 โครงการ | | 82,800 | |
| โครงการที่ดำเนินการทั้งสิ้น 10 แผนงาน จำนวน 99 โครงการ | | 44,843,380 | 35 |

| รายการจัดซื้อครุภัณฑ์ ปีงบประมาณ พ.ศ.2562 | | จำนวนเงิน | |
|--|---|------------|-----|
| | | บาท | สต. |
| 1 | โครงการจัดหาวัสดุอุปกรณ์ เครื่องมือเครื่องใช้ประจำสำนักงานฯ จำนวน 18 รายการ ดำเนินการ 14 รายการ | 1,216,300 | |
| 2 | โครงการจัดหาวัสดุอุปกรณ์ เครื่องมือเครื่องใช้ประจำโรงเรียนในสังกัดเทศบาล จำนวน 6 รายการ ดำเนินการ 5 รายการ | 1,143,600 | |
| โครงการที่ดำเนินการ 0 โครงการ (มีการดำเนินการในหลายแผนงาน) | | 2,359,900 | |
| โครงการที่ดำเนินการทั้งสิ้น 99 โครงการ | | 47,203,280 | 35 |

*หมายเหตุ โครงการจัดหาวัสดุอุปกรณ์ เครื่องมือเครื่องใช้ ทั้ง 2 โครงการ มีการดำเนินการในหลายแผนงาน

- ช่อง * คือ โครงการที่ดำเนินการโดยไม่ใช้งบประมาณ

- ช่องจำนวน 0 บาท คือ โครงการที่อยู่ระหว่างการดำเนินการ และได้กั้นเงินไปตั้งจ่ายในปีงบประมาณ พ.ศ.2563

- ช่องจำนวน - บาท คือ โครงการที่ไม่ได้ดำเนินการ

รายการจัดซื้อครุภัณฑ์ ประจำปีงบประมาณ พ.ศ.2562

1. โครงการจัดหาวัสดุอุปกรณ์ เครื่องมือเครื่องใช้ประจำสำนักงานฯ

| ลำดับ | รายการ | หน่วยงาน | งบประมาณ ที่เบิกจ่าย |
|-------|--|---------------|-------------------------|
| 1 | เก้าอี้หนัง โครงทำจากเหล็กชุบโครเมียม จำนวน 300 ตัว | สำนักปลัดฯ | 180,000 |
| 2 | โต๊ะเหลี่ยม จำนวน 50 ตัว | สำนักปลัดฯ | 88,500 |
| 3 | อุปกรณ์กระจายสัญญาณ (L2 Switch) ขนาด 24 ช่อง แบบที่ 2 จำนวน 8 เครื่อง | สำนักปลัดฯ | 0 |
| 4 | รถบรรทุก (ดีเซล) ขนาด 1 ตัน จำนวน 1 คัน | กองคลัง | 782,500 |
| 5 | เครื่องฟ้นสารเคมี ชนิดละอองฝอยละเอียด (ULV) จำนวน 1 เครื่อง | กองสาธารณสุขฯ | 80,000 |
| 6 | เก้าอี้ แบบมีพนักพิง จำนวน 3 ตัว | กองสาธารณสุขฯ | 4,500 |
| 7 | เครื่องทำน้ำเย็น แบบ 2 ก๊อก (แบบพลาสติก) จำนวน 2 เครื่อง | กองสาธารณสุขฯ | 9,900 |
| 8 | ตู้เก็บเอกสาร 15 ลิ้นชัก จำนวน 2 ตู้ | กองสาธารณสุขฯ | 9,000 |
| 9 | โต๊ะหมู่บูชา หมู่ 5 จำนวน 1 ชุด | กองสาธารณสุขฯ | 7,500 |
| 10 | โทรศัพท์แบบไร้สายใช้แบตเตอรี่ จำนวน 2 เครื่อง | กองสาธารณสุขฯ | 2,900 |
| 11 | พัดลมโคจรแบบติดเพดาน ขนาด 18 นิ้ว จำนวน 2 เครื่อง | กองสาธารณสุขฯ | 5,000 |
| 12 | รถบรรทุกขยะแบบอัดท้าย ชนิด 6 ล้อ ขนาด 6 ตัน จำนวน 1 คัน | กองสาธารณสุขฯ | 0 |
| 13 | เครื่องเจียรแบบมือถือ ขนาด 5 นิ้ว จำนวน 1 เครื่อง | สำนักการช่าง | 5,000 |
| 14 | เครื่องตัดแต่งกิ่งไม้ ขนาด 1.5 แรงม้า ยาว 12 นิ้ว จำนวน 1 เครื่อง | สำนักการช่าง | 25,000 |
| 15 | เครื่องตัดแต่งพุ่มไม้ ขนาด 1.5 แรงม้า จำนวน 1 เครื่อง | สำนักการช่าง | 7,000 |
| 16 | เครื่องตัดหญ้าแบบข้อแข็ง (แบบสะพาย) ขนาดเครื่องยนต์ ไม่น้อยกว่า 1.5 แรงม้า จำนวน 1 เครื่อง | สำนักการช่าง | 9,500 |
| 17 | ครุภัณฑ์อื่น โครงการก่อสร้างสวนสุขภาพชุมชนไร่รอ สำหรับ จัดซื้อเครื่องออกกำลังกายจำนวน 6 ชุด | สำนักการช่าง | 0 |

| รายการจัดซื้อครุภัณฑ์ ประจำปีงบประมาณ พ.ศ.2562 | | | | |
|---|--|--------------|-------------------------|--|
| 1. โครงการจัดหาวัสดุอุปกรณ์ เครื่องมือเครื่องใช้ประจำสำนักงานฯ (ต่อ) | | | | |
| ลำดับ | รายการ | หน่วยงาน | งบประมาณ ที่เบิกจ่าย | |
| 18 | ครุภัณฑ์อื่น โครงการติดตั้งเครื่องออกกำลังกายและ เครื่องเด็กเล่นแทนของเดิมที่ชำรุดบริเวณสวนสุขภาพ ในพื้นที่เทศบาลเมืองเพชรบุรี สำหรับจัดซื้อ เครื่องออกกำลังกายและเครื่องเด็กเล่น จำนวน 6 ชุด | สำนักการช่าง | 0 | |
| ครุภัณฑ์ที่จัดซื้อ 14 รายการ | | | 1,216,300 | |
| *หมายเหตุ | | | | |
| ช่องจำนวน 0 บาท คือ ครุภัณฑ์ที่อยู่ระหว่างการดำเนินการ และได้กันเงินไปตั้งจ่ายในปีงบประมาณ พ.ศ.2563 | | | | |
| จำนวน 4 รายการ งบประมาณ จำนวน 3,548,000 บาท | | | | |

| รายการจัดซื้อครุภัณฑ์โรงเรียน ประจำปีงบประมาณ พ.ศ.2562 | | | |
|--|---|---------------------------------------|-------------------------|
| 2. โครงการจัดหาวัสดุอุปกรณ์ เครื่องมือเครื่องใช้ประจำโรงเรียนในสังกัดเทศบาลเมืองเพชรบุรี | | | |
| ลำดับ | รายการ | หน่วยงาน | งบประมาณ ที่เบิกจ่าย |
| 1 | โต๊ะ-เก้าอี้ สำหรับนักเรียนระดับชั้นมัธยมศึกษา จำนวน 150 ชุด | โรงเรียนเทศบาล 1 วัดแก่นเหล็ก | 240,000 |
| 2 | โต๊ะพร้อมเก้าอี้สำนักงาน จำนวน 5 ชุด | โรงเรียนเทศบาล 2 วัดพระทรง | 40,000 |
| 3 | ห้องปฏิบัติการทางคณิตศาสตร์ | โรงเรียนเทศบาล 2 วัดพระทรง | 677,600 |
| 4 | โต๊ะพร้อมเก้าอี้นักเรียน จำนวน 25 ชุด | โรงเรียนเทศบาล 2 วัดพระทรง | 40,000 |
| 5 | โต๊ะเดี่ยวพร้อมเก้าอี้ สำหรับนักเรียนระดับประถมศึกษา จำนวน 100 ชุด | โรงเรียนเทศบาล 3 ชุมชนวัดจันทราวาส | 146,000 |
| 6 | รถโดยสารแบบปรับอากาศ ขนาด 24 ที่นั่ง (แบบดีเซล) จำนวน 1 คัน | โรงเรียนเทศบาล 4 วัดไชยสุรินทร์ | 0 |
| ครุภัณฑ์ที่จัดซื้อ 5 รายการ | | | 1,143,600 |
| *หมายเหตุ | | | |
| ช่องจำนวน 0 บาท คือ ครุภัณฑ์ที่อยู่ระหว่างการดำเนินการ และได้กั้นเงินไปตั้งจ่ายในปีงบประมาณ พ.ศ.2563 | | | |
| จำนวน 1 รายการ งบประมาณ จำนวน 3,000,000 บาท | | | |

สรุปผลจำนวนโครงการที่ดำเนินงาน

แผนพัฒนาเทศบาล ประจำปีงบประมาณ พ.ศ.2562

เทศบาลเมืองเพชรบุรี

| แผนงาน | จำนวนโครงการที่เสร็จ | | จำนวนโครงการที่อยู่ระหว่างดำเนินการ | | จำนวนโครงการที่ไม่ได้ดำเนินการ | | จำนวนโครงการที่ยกเลิก | | จำนวนโครงการที่เพิ่มเติม | | จำนวนโครงการทั้งหมด | |
|--|----------------------|-------------|-------------------------------------|------------|--------------------------------|-------------|-----------------------|----------|--------------------------|----------|---------------------|-------------|
| | จำนวน | ร้อยละ | จำนวน | ร้อยละ | จำนวน | ร้อยละ | จำนวน | ร้อยละ | จำนวน | ร้อยละ | จำนวน | ร้อยละ |
| 1. แผนงานบริหารงานทั่วไป | 7 | 6.0 | - | - | 1 | 0.8 | - | - | - | - | 8 | 6.8 |
| 2. แผนงานการรักษาความสงบภายใน | - | - | - | - | - | - | - | - | - | - | - | - |
| 3. แผนงานการศึกษา | 14 | 11.7 | - | - | 8 | 6.8 | - | - | - | - | 22 | 18.5 |
| 4. แผนงานสาธารณสุข | 32 | 26.9 | - | - | - | - | - | - | - | - | 32 | 26.9 |
| 5. แผนงานสังคมสงเคราะห์ | 2 | 1.6 | - | - | 1 | 0.8 | - | - | - | - | 3 | 2.4 |
| 6. แผนงานเคหะและชุมชน | 3 | 2.4 | 1 | 0.8 | - | - | - | - | - | - | 4 | 3.3 |
| 7. แผนงานสร้างความเข้มแข็งของชุมชน | 26 | 21.7 | - | - | 2 | 1.6 | - | - | - | - | 28 | 23.3 |
| 8. แผนงานการศาสนาวัฒนธรรมและนันทนาการ | 13 | 10.8 | - | - | 4 | 3.3 | - | - | - | - | 17 | 14.1 |
| 9. แผนงานอุตสาหกรรมและการโยธา | - | - | 1 | 0.8 | 1 | 0.8 | - | - | - | - | 2 | 1.6 |
| 10. แผนงานการพาณิชย์ | 2 | 1.6 | - | - | - | - | - | - | - | - | 2 | 1.6 |
| รวม | 99 | 82.7 | 2 | 1.6 | 17 | 14.1 | - | - | - | - | 118 | 98.4 |
| 11. โครงการจัดหาวัสดุอุปกรณ์เครื่องมือเครื่องใช้ประจำสำนักงาน | - | - | 1 | 0.8 | - | - | - | - | - | - | 1 | 0.8 |
| 12. โครงการจัดหาวัสดุอุปกรณ์เครื่องมือเครื่องใช้ประจำโรงเรียนในสังกัดเทศบาลฯ | - | - | 1 | 0.8 | - | - | - | - | - | - | 1 | 0.8 |
| รวม | - | - | 2 | 1.6 | - | - | - | - | - | - | 2 | 1.6 |
| รวมทั้งสิ้น | 99 | 82.7 | 4 | 3.2 | 17 | 14.1 | - | - | - | - | 120 | 100 |

****หมายเหตุ** โครงการในแผนงานเคหะและชุมชนได้รับการอนุมัติให้แก้ไขเปลี่ยนแปลงค่าใช้จ่ายงบประมาณรายจ่าย จำนวน 2 โครงการ ปรับเป็นโครงการจัดหาวัสดุฯ

| สรุปจำนวนโครงการและงบประมาณที่ดำเนินการ | | | | |
|--|------------------------------|--|----------------------|---|
| แผนพัฒนาเทศบาล ประจำปีงบประมาณ พ.ศ.2562 | | | | |
| เทศบาลเมืองเพชรบุรี | | | | |
| แผนงาน | จำนวนโครงการ ที่ดำเนินการ | คิดเป็นร้อยละ ของโครงการ ทั้งหมด | จำนวน งบประมาณ | คิดเป็นร้อยละ ของงบประมาณ ทั้งหมด |
| 1. แผนงานบริหารงานทั่วไป | 7 | 6.56 | 866,450.00 | 1.84 |
| 2. แผนงานการรักษาความสงบภายใน | - | - | - | - |
| 3. แผนงานการศึกษา | 14 | 14.14 | 34,960,784.58 | 74.06 |
| 4. แผนงานสาธารณสุข | 32 | 32.32 | 4,920,708.27 | 10.42 |
| 5. แผนงานสังคมสงเคราะห์ | 2 | 2.02 | 157,700.00 | 0.33 |
| 6. แผนงานเคหะและชุมชน | 3 | 3.05 | 953,996.50 | 2.02 |
| 7. แผนงานสร้างความเข้มแข็งของชุมชน | 26 | 26.26 | 1,520,816.00 | 3.22 |
| 8. แผนงานการศาสนาวัฒนธรรมและนันทนาการ | 13 | 13.13 | 1,380,125.00 | 2.92 |
| 9. แผนงานอุตสาหกรรมและการโยธา | 0 | 0.00 | 0.00 | 0.00 |
| 10. แผนงานการพาณิชย์ | 2 | 2.02 | 82,800.00 | 0.18 |
| * โครงการจัดหารวัสดุอุปกรณ์ เครื่องมือเครื่องใช้ประจำสำนักงานฯ | 0 | 0.00 | 1,216,300.00 | 2.58 |
| * โครงการจัดหารวัสดุอุปกรณ์ เครื่องมือเครื่องใช้ประจำโรงเรียนในสังกัดเทศบาลเมืองเพชรบุรี | 0 | 0.00 | 1,143,600.00 | 2.42 |
| รวม | 99 | 100 | 47,203,280.35 | 100 |
| * หมายเหตุ โครงการจัดหารวัสดุอุปกรณ์ เครื่องมือเครื่องใช้ฯ มีการดำเนินการในหลายแผนงาน | | | | |

การติดตามและประเมินผลแผนพัฒนาเทศบาล

ประจำปีงบประมาณ พ.ศ.2562 เทศบาลเมืองเพชรบุรี

1. แผนงานบริหารงานทั่วไป มีจำนวนโครงการทั้งสิ้น 8 โครงการ
 - โครงการที่ดำเนินการแล้วเสร็จ จำนวน 7 โครงการ มีการเบิกจ่ายงบประมาณปี พ.ศ.2562 จำนวน 866,450.- บาท
 - โครงการที่ไม่ได้ดำเนินการ จำนวน 1 โครงการ
2. แผนงานการรักษาความสงบภายใน มีจำนวนโครงการทั้งสิ้น 0 โครงการ
3. แผนงานการศึกษา มีจำนวนโครงการทั้งสิ้น 22 โครงการ
 - โครงการที่ดำเนินการแล้วเสร็จ จำนวน 14 โครงการ มีการเบิกจ่ายงบประมาณปี พ.ศ.2562 จำนวน 34,960,784.58 บาท
 - โครงการที่ไม่ได้ดำเนินการ จำนวน 8 โครงการ
4. แผนงานสาธารณสุข มีจำนวนโครงการทั้งสิ้น 32 โครงการ
 - โครงการที่ดำเนินการแล้วเสร็จ จำนวน 32 โครงการ มีการเบิกจ่ายงบประมาณปี พ.ศ.2562 จำนวน 4,920,708.27 บาท
5. แผนงานสังคมสงเคราะห์ มีจำนวนโครงการทั้งสิ้น 3 โครงการ
 - โครงการที่ดำเนินการแล้วเสร็จ จำนวน 2 โครงการ มีการเบิกจ่ายงบประมาณปี พ.ศ.2562 จำนวน 157,700.- บาท
 - โครงการที่ไม่ได้ดำเนินการ จำนวน 1 โครงการ
6. แผนงานเคหะและชุมชน มีจำนวนโครงการทั้งสิ้น 4 โครงการ
 - โครงการที่ดำเนินการแล้วเสร็จ จำนวน 3 โครงการ มีการเบิกจ่ายงบประมาณปี พ.ศ.2562 จำนวน 953,996.50 บาท
 - โครงการที่อยู่ระหว่างการดำเนินการ จำนวน 1 โครงการ
7. แผนงานสร้างความเข้มแข็งของชุมชน มีจำนวนโครงการทั้งสิ้น 28 โครงการ
 - โครงการที่ดำเนินการแล้วเสร็จ จำนวน 26 โครงการ มีการเบิกจ่ายงบประมาณปี พ.ศ.2562 จำนวน 1,520,816.- บาท
 - โครงการที่ไม่ได้ดำเนินการ จำนวน 2 โครงการ

8. แผนงานศาสนาวัฒนธรรมและนันทนาการ มีจำนวนโครงการทั้งสิ้น 17 โครงการ

- โครงการที่ดำเนินการแล้วเสร็จ จำนวน 13 โครงการ มีการเบิกจ่ายงบประมาณปี พ.ศ.2562 จำนวน 1,380,125.- บาท
- โครงการที่ไม่ได้ดำเนินการ จำนวน 4 โครงการ

9. แผนงานอุตสาหกรรมและการโยธา มีจำนวนโครงการทั้งสิ้น 2 โครงการ

- โครงการที่อยู่ระหว่างการดำเนินการ จำนวน 1 โครงการ
- โครงการที่ไม่ได้ดำเนินการ จำนวน 1 โครงการ

10. แผนงานการพาณิชย์ มีจำนวนโครงการทั้งสิ้น 2 โครงการ

- โครงการที่ดำเนินการแล้วเสร็จ จำนวน 2 โครงการ มีการเบิกจ่ายงบประมาณปี พ.ศ.2562 จำนวน 82,800.- บาท

11. โครงการจัดหาวัสดุอุปกรณ์ ฯ จำนวน 2 โครงการ มีการเบิกจ่ายงบประมาณปี พ.ศ.2562 จำนวน 2,359,900.- บาท

- โครงการที่อยู่ระหว่างการดำเนินการ จำนวน 2 โครงการ

1. โครงการจัดหาวัสดุอุปกรณ์ เครื่องมือเครื่องใช้ประจำสำนักงานฯ จำนวน 18 รายการ จัดซื้อ จำนวน 14 รายการ
2. โครงการจัดหาวัสดุอุปกรณ์ เครื่องมือเครื่องใช้ประจำโรงเรียนในสังกัดเทศบาล จำนวน 6 รายการ จัดซื้อ จำนวน 5 รายการ

** หมายเหตุ โครงการจัดหาวัสดุอุปกรณ์ เครื่องมือเครื่องใช้ ฯ ทั้ง 2 โครงการ มีการดำเนินการในหลายแผนงาน

แผนภูมิแสดงผลการดำเนินงานโครงการตามแผนพัฒนาฯ ประจำปีงบประมาณ พ.ศ.2562

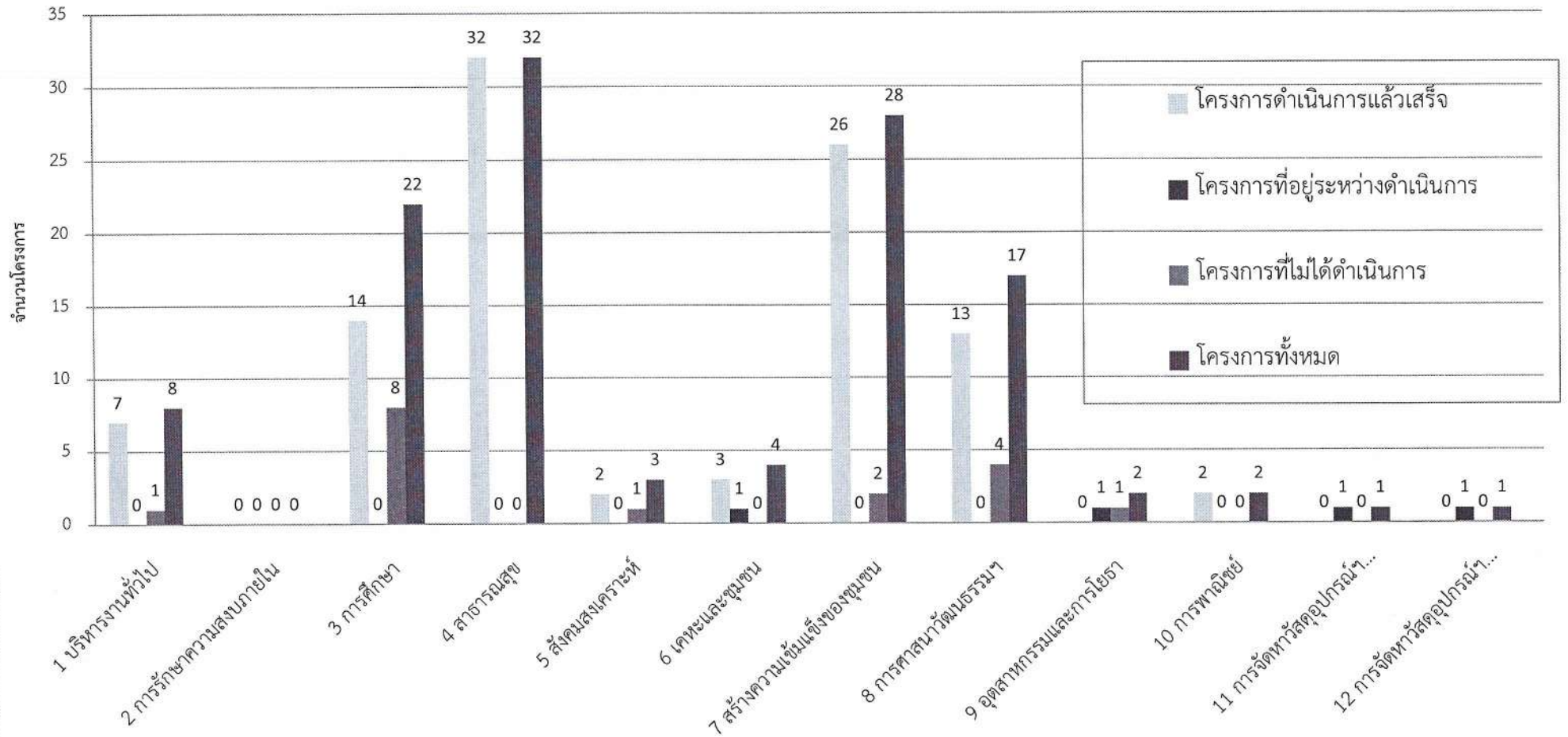

**หมายเหตุ ผลการดำเนินงานตามแผนพัฒนาฯ ประจำปีงบประมาณ พ.ศ.2562

ผลการเบิกจ่ายงบประมาณ ประจำปีงบประมาณ พ.ศ.2562

เทศบาลเมืองเพชรบุรี

| แผนงาน | จำนวน งบประมาณ | คิดเป็นร้อยละ ของงบประมาณ ทั้งหมด | จำนวน งบประมาณ ที่เบิกจ่าย | คิดเป็นร้อยละ ของงบประมาณ ทั้งหมด |
|--|----------------------|---|----------------------------------|---|
| 1. แผนงานบริหารงานทั่วไป | 4,205,000.00 | 4.82 | 866,450.00 | 0.99 |
| 2. แผนงานการรักษาความสงบภายใน | - | - | - | - |
| 3. แผนงานการศึกษา | 45,679,680.00 | 52.35 | 34,960,784.58 | 40.06 |
| 4. แผนงานสาธารณสุข | 5,190,000.00 | 5.95 | 4,920,708.27 | 5.64 |
| 5. แผนงานสังคมสงเคราะห์ | 800,000.00 | 0.92 | 157,700.00 | 0.18 |
| 6. แผนงานเคหะและชุมชน | 12,960,000.00 | 14.85 | 953,996.50 | 1.09 |
| 7. แผนงานสร้างความเข้มแข็งของชุมชน | 2,646,000.00 | 3.03 | 1,520,816.00 | 1.74 |
| 8. แผนงานการศาสนาวัฒนธรรมและนันทนาการ | 3,310,000.00 | 3.79 | 1,380,125.00 | 1.58 |
| 9. แผนงานอุตสาหกรรมและการโยธา | 4,145,000.00 | 4.75 | 0.00 | 0.00 |
| 10. แผนงานการพาณิชย์ | 220,000.00 | 0.25 | 82,800.00 | 0.09 |
| * โครงการจัดหารวัสดุอุปกรณ์ เครื่องมือเครื่องใช้ประจำสำนักงานฯ | 3,928,000.00 | 4.50 | 1,216,300.00 | 1.39 |
| * โครงการจัดหารวัสดุอุปกรณ์ เครื่องมือเครื่องใช้ประจำโรงเรียนในสังกัดเทศบาลเมืองเพชรบุรี | 4,182,000.00 | 4.79 | 1,143,600.00 | 1.31 |
| รวมเงินที่เบิกจ่ายจริง | 87,265,680.00 | 100 | 47,203,280.35 | 54.09 |
| โครงการที่กั้นเงินเพื่อเบิกจ่ายในปีงบประมาณ พ.ศ.2563 | | | 17,693,000.00 | 20.27 |
| รวมเงินที่เบิกจ่ายจริง และกั้นเงินไปเบิกจ่ายปีงบประมาณ พ.ศ.2563 | | | 64,896,280.35 | 74.37 |

*หมายเหตุ โครงการจัดหารวัสดุอุปกรณ์ เครื่องมือเครื่องใช้ฯ มีการดำเนินการในหลายแผนงาน

โครงการที่ไม่ได้ดำเนินการ ประจำปีงบประมาณ พ.ศ.2562

แผนงานบริหารงานทั่วไป

งานบริหารทั่วไป

| ลำดับ | โครงการ | งบประมาณ | หน่วยงาน ที่รับผิดชอบ | เหตุผลและความรับผิดชอบ |
|-------|--|-----------|--------------------------|--|
| 1 | โครงการเลือกตั้งนายกเทศมนตรี และสมาชิกสภาเทศบาล | 2,000,000 | สำนักปลัดฯ | เนื่องจากกฎหมายเลือกตั้งท้องถิ่น ยังไม่เรียบร้อย และยังไม่ได้ประกาศใช้ จึงทำให้ยังไม่ได้กำหนดการเลือกตั้ง ท้องถิ่นอย่างชัดเจน |

แผนงานการศึกษา

งานบริหารทั่วไปเกี่ยวกับการศึกษา

| ลำดับ | โครงการ | งบประมาณ | หน่วยงาน ที่รับผิดชอบ | เหตุผลและความรับผิดชอบ |
|-------|---------------------------------------|----------|--------------------------|--|
| 1 | โครงการนิเทศศึกษาโดยต้นสังกัด | 30,000 | กองการศึกษา | เนื่องจากได้รับการนิเทศงานด้าน การศึกษาจากหน่วยงานต่างๆอย่าง เพียงพอแล้ว |
| 2 | โครงการประกันคุณภาพภายใน สถานศึกษา | 50,000 | กองการศึกษา | เนื่องจากสถานศึกษาได้รับการประเมิน แนะนำจากหน่วยงานภายนอกต่างๆ อย่างเพียงพอแล้ว |
| 3 | โครงการวารสารการศึกษา ท้องถิ่น | 95,000 | กองการศึกษา | เนื่องจากสถานศึกษาในสังกัดและ เทศบาลได้จัดทำวารสารเพื่อ ประชาสัมพันธ์กิจกรรมต่างๆของเทศบาล และสถานศึกษาอย่างหลากหลาย เพียงพอ |

งานระดับก่อนวัยเรียนและประถมศึกษา

| ลำดับ | โครงการ | งบประมาณ | หน่วยงาน ที่รับผิดชอบ | เหตุผลและความรับผิดชอบ |
|-------|---|----------|--------------------------|--|
| 4 | โครงการกิจกรรมค่ายพักแรม ลูกเสือ-ยุวกาชาด | 100,000 | กองการศึกษา | เนื่องด้วยโรงเรียนทั้ง 4 โรงเรียน ได้จัดโครงการเข้าค่ายพักแรมลูกเสือ- ยุวกาชาดแล้ว ซึ่งอยู่ในกิจกรรมพัฒนา ผู้เรียน ของโรงเรียน ทำให้เกิด ความซ้ำซ้อนกับงบประมาณจัดการศึกษา ขั้นพื้นฐาน 15 ปี โดยไม่เก็บค่าใช้จ่าย ที่รัฐบาลสนับสนุนค่าใช้จ่ายในการ จัดการศึกษาตั้งแต่ระดับอนุบาลจนจบ การศึกษาขั้นพื้นฐาน |
| 5 | โครงการจัดส่งนักเรียนและครูใน สังกัดเทศบาลฯ เข้าร่วมกิจกรรม ในประเทศและต่างประเทศ | 800,000 | กองการศึกษา | เนื่องจากไม่ได้มีการดำเนินการส่ง นักเรียนและครูในสังกัดเทศบาลฯ เข้าร่วมกิจกรรม แต่ยังคงมีการติดต่อ สานความสัมพันธ์กับเมืองหูลู่เต๋า (บ้านพี่เมืองน้อง) |
| 6 | โครงการพัฒนาศักยภาพครูผู้สอน โรงเรียนในสังกัดเทศบาล เมืองเพชรบุรี | 200,000 | กองการศึกษา | เนื่องจากครูได้เข้ารับการอบรมพัฒนา ศักยภาพจากงบประมาณปกติ อย่างต่อเนื่องตลอดปีแล้ว |
| 7 | โครงการเงินอุดหนุนอาหาร กลางวันเด็กเล็กของสำนักงาน พัฒนาสังคมและความมั่นคง ของมนุษย์ | 123,000 | กองการศึกษา | ศูนย์พระปรมาภิไธยได้ยกเลิกการดำเนินการ ในปีงบประมาณ พ.ศ.2562 |

งานระดับมัธยมศึกษา

| ลำดับ | โครงการ | งบประมาณ | หน่วยงาน ที่รับผิดชอบ | เหตุผลและความรับผิดชอบ |
|-------|--|----------|--------------------------|---|
| 8 | โครงการกิจกรรมค่ายพักแรม ลูกเสือ-เนตรนารี | 100,000 | กองการศึกษา | เนื่องด้วยโรงเรียนเทศบาล 1 วัดแก่นเหล็กและโรงเรียนเทศบาล 2 วัดพระทรง ได้จัดโครงการเข้าค่าย พักแรมลูกเสือ-เนตรนารีแล้ว ซึ่งอยู่ใน กิจกรรมพัฒนาผู้เรียนของโรงเรียน ทำให้เกิดความซ้ำซ้อนกับงบประมาณ จัดการศึกษาขั้นพื้นฐาน 15 ปี โดยไม่เก็บค่าใช้จ่ายที่รัฐบาลสนับสนุน ค่าใช้จ่ายในการจัดการศึกษาตั้งแต่ ระดับอนุบาลจนจบการศึกษาขั้นพื้นฐาน |

แผนงานสังคมสงเคราะห์

งานสวัสดิการสังคมและสังคมสงเคราะห์

| ลำดับ | โครงการ | งบประมาณ | หน่วยงาน ที่รับผิดชอบ | เหตุผลและความรับผิดชอบ |
|-------|---|----------|--------------------------|--|
| 1 | โครงการช่วยเหลือสงเคราะห์ ประชาชนตามอำนาจหน้าที่ เทศบาล | 500,000 | กองสวัสดิการฯ | ไม่มีประชาชนที่ประสบความเดือดร้อน ทางสังคมเร่งด่วนในพื้นที่เทศบาล เมืองเพชรบุรีซึ่งสอดคล้องกับ ระเบียบกระทรวงมหาดไทยว่าด้วย ค่าใช้จ่ายเพื่อช่วยเหลือประชาชน ตามอำนาจหน้าที่ขององค์กรปกครอง ส่วนท้องถิ่น พ.ศ.2560 |

แผนงานสร้างความเข้มแข็งของชุมชน

งานงานส่งเสริมและสนับสนุนความเข้มแข็งชุมชน

| ลำดับ | โครงการ | งบประมาณ | หน่วยงาน ที่รับผิดชอบ | เหตุผลและความรับผิดชอบ |
|-------|--|----------|--------------------------|---|
| 1 | โครงการแข่งขันกีฬาชุมชน | 300,000 | กองสวัสดิการฯ | เนื่องจากชุมชนอยู่ในช่วงใกล้หมดวาระ และมีกิจกรรมอื่นๆต้องดำเนินการ ทำให้ขาดความพร้อมในการร่วมกิจกรรม ประกอบกับต้องบริหารงบประมาณให้เป็นไปตามระเบียบที่มีความยุ่งยาก |
| 2 | โครงการอบรมเชิงปฏิบัติการ ภาวะผู้นำชุมชนและทัศนศึกษา ดูงาน | 800,000 | กองสวัสดิการฯ | เนื่องจากประธานกรรมการชุมชน และคณะกรรมการชุมชน ทั้ง 17 ชุมชน หมดวาระการดำรงตำแหน่งตามที่กำหนดไว้ในระเบียบเทศบาลเมืองเพชรบุรี ว่าด้วยการดำเนินงานของชุมชน พ.ศ.2556 ตามระเบียบข้อ 11 และข้อ 12 จึงจำเป็นต้องดำเนินการจัดให้มีการเลือกตั้งประธานการชุมชนทั้ง 17 ชุมชน เสร็จเรียบร้อยก่อน |

แผนงานการศาสนาวัฒนธรรมและนันทนาการ

งานบริหารทั่วไปเกี่ยวกับศาสนาวัฒนธรรมและนันทนาการ

| ลำดับ | โครงการ | งบประมาณ | หน่วยงานที่รับผิดชอบ | เหตุผลและความรับผิดชอบ |
|-------|---|----------|----------------------|--|
| 1 | โครงการจัดการแข่งขันกีฬาประเภทต่างๆ | 400,000 | กองการศึกษา | เนื่องด้วยช่วงเวลาที่ดำเนินการมีระยะเวลาจำกัด ประกอบกับขาดบุคลากรที่มีความชำนาญด้านการกีฬา |
| 2 | โครงการจัดกิจกรรมนันทนาการเพื่อเยาวชนและประชาชน | 210,000 | กองการศึกษา | ห้วงเวลาที่จัดโครงการเป็นช่วงเวลาที่เยาวชนมีการดำเนินการสอบ ทำให้มีเยาวชนมาเข้าร่วมกิจกรรมน้อย จึงไม่สามารถจัดโครงการได้ |
| 3 | โครงการถนนคนเดิน | 400,000 | กองการศึกษา | เนื่องจากภาคีเครือข่ายได้เปลี่ยนแปลงสถานที่การจัดกิจกรรม ไม่มีความเหมาะสมต่อการจัดกิจกรรม |

งานศาสนาวัฒนธรรมท้องถิ่น

| ลำดับ | โครงการ | งบประมาณ | หน่วยงานที่รับผิดชอบ | เหตุผลและความรับผิดชอบ |
|-------|------------------------------------|----------|----------------------|---|
| 4 | โครงการอบรมจริยธรรม (ค่ายพุทธบุตร) | 100,000 | กองการศึกษา | เนื่องด้วยโรงเรียนในสังกัดเทศบาลเมืองเพชรบุรีทั้ง 4 แห่ง ได้จัดโครงการเกี่ยวกับคุณธรรมจริยธรรมแล้ว จึงทำให้เกิดความซ้ำซ้อนไม่สามารถใช้จ่ายงบประมาณได้ |

แผนงานอุตสาหกรรมและการโยธา

งานบริหารทั่วไปเกี่ยวกับอุตสาหกรรมและการโยธา

| ลำดับ | โครงการ | งบประมาณ | หน่วยงาน ที่รับผิดชอบ | เหตุผลและความรับผิดชอบ |
|-------|-------------------------|-----------|--------------------------|---|
| 1 | โครงการปรับปรุงผังเมือง | 4,000,000 | สำนักการช่าง | สำนักงานโยธาธิการและผังเมือง จังหวัดเพชรบุรี รับไปดำเนินการเอง เพื่อให้เกิดความสะดวก ครอบคลุมและ ถูกต้อง ในปีงบประมาณ พ.ศ.2563 |

** หมายเหตุ โครงการที่ไม่ได้ดำเนินการ จำนวน 17 โครงการ งบประมาณ จำนวน 10,208,000 บาท

โครงการปีงบประมาณ พ.ศ.2562 ขอเงินไว้เบิกจ่ายปีงบประมาณ พ.ศ.2563

แผนงานเคหะและชุมชน

งานบำบัดน้ำเสีย

| ลำดับ | โครงการ | งบประมาณ | หน่วยงาน ที่รับผิดชอบ | เหตุผลและความรับผิดชอบ |
|-------|---|------------|--------------------------|--|
| 1 | โครงการก่อสร้างระบบระบายน้ำ ถนนดำรงรักษ์ | 11,000,000 | สำนักการช่าง | พรบ.วิศวกร อาคารสาธารณะ ต้องใช้วิศวกรระดับสามัญลงนาม ในรูปแบบแปลน อยู่ในขั้นตอน การทำหนังสือขอความอนุเคราะห์ วิศวกรจากหน่วยงานอื่น |

แผนงานอุตสาหกรรมและการโยธา

งานบริหารทั่วไปเกี่ยวกับอุตสาหกรรมและการโยธา

| ลำดับ | โครงการ | งบประมาณ | หน่วยงาน ที่รับผิดชอบ | เหตุผลและความรับผิดชอบ |
|-------|---|----------|--------------------------|------------------------------|
| 1 | โครงการก่อสร้างถนนบริเวณ บ้านเลขที่ 28/4 ซอยเจดีย์จำลอง 3/1 | 145,000 | สำนักการช่าง | อยู่ระหว่างดำเนินการก่อสร้าง |

** หมายเหตุ โครงการในปีงบประมาณ พ.ศ.2562 ขอเงินไว้เบิกจ่ายปีงบประมาณ พ.ศ.2563
จำนวน 2 โครงการ งบประมาณ จำนวน 11,145,000 บาท

โครงการที่โอนไปตั้งจ่ายเป็นรายการใหม่ จากงบประมาณเหลือจ่าย

ประจำปีงบประมาณ พ.ศ.2562

แผนงานบริหารงานทั่วไป

| ลำดับที่ | ครุภัณฑ์ | งบประมาณ |
|------------------------|---|----------|
| งานบริหารทั่วไป | | |
| *1 | พัดลมไอเย็น จำนวน 6 ตัว | 141,000 |
| *2 | เครื่องคอมพิวเตอร์สำหรับงานประมวลผล แบบที่ 1* (จอขนาดไม่น้อยกว่า 19 นิ้ว) จำนวน 1 ชุด | 22,000 |
| *3 | เครื่องสำรองไฟฟ้า ขนาด 800VA ราคา 2,500 บาท/เครื่อง จำนวน 8 เครื่อง | 20,000 |
| *4 | เครื่องพิมพ์ Multifunction แบบฉีดหมึกพร้อมติดตั้งถังหมึกพิมพ์ (Ink Tank Printer) จำนวน 1 เครื่อง | 8,000 |
| รวม 4 รายการ | | 191,000 |

แผนงานการศึกษา

| ลำดับ ที่ | โครงการ / ครุภัณฑ์ | งบประมาณ |
|--|--|----------|
| งานบริหารทั่วไปเกี่ยวกับการศึกษา | | |
| *1 | เก้าอี้ขนาดกว้าง 58 ลึก 55 สูง 115 ถึง 127 ซม. จำนวน 1 ตัว | 4,800 |
| *2 | เครื่องคอมพิวเตอร์สำหรับงานประมวลผล แบบที่ 1* (จอขนาดไม่น้อยกว่า 19 นิ้ว) จำนวน 1 ชุด | 22,000 |
| *3 | เครื่องพิมพ์ชนิดเลเซอร์หรือชนิด LED ขาวดำ (18 หน้า/นาทีก) จำนวน 1 เครื่อง | 2,600 |
| งานระดับก่อนวัยเรียนและประถมศึกษา | | |
| *4 | เก้าอี้ปรับระดับพนักพิงขนาดกว้าง 58 ลึก 55 สูง 97 ถึง 109 ซม. จำนวน 1 ตัว | 3,200 |
| *5 | เครื่องพิมพ์แบบฉีดหมึกพร้อมติดตั้งถังหมึกพิมพ์ (Ink Tank Printer) จำนวน 1 เครื่อง | 4,300 |
| *6 | เครื่องปรับอากาศแบบแยกส่วน ชนิดแขวน ขนาดไม่น้อยกว่า 40,000 BTU พร้อมติดตั้ง ราคา 51,200 บาท/เครื่อง จำนวน 2 เครื่อง โรงเรียนเทศบาล 2 วัดพระทรง | 102,400 |
| *7 | โต๊ะพับอเนกประสงค์ ขนาดกว้างไม่น้อยกว่า 75 ซม. ยาวไม่น้อยกว่า 150 ซม. สูงไม่น้อยกว่า 75 ซม. ราคา 1,790 บาท/ตัว จำนวน 15 ตัว โรงเรียนเทศบาล 2 วัดพระ | 26,850 |
| *8 | โต๊ะพับอเนกประสงค์ ขนาดกว้างไม่น้อยกว่า 75 ซม. ยาวไม่น้อยกว่า 120 ซม. สูงไม่น้อยกว่า 75 ซม. ราคา 1,390 บาท/ตัว จำนวน 15 ตัว โรงเรียนเทศบาล 2 วัดพระ | 20,850 |

| แผนงานการศึกษา (ต่อ) | | |
|--|---|-----------|
| ลำดับที่ | โครงการ / ครุภัณฑ์ | งบประมาณ |
| งานระดับก่อนวัยเรียนและประถมศึกษา | | |
| *9 | เก้าอี้นั่งโครงเหล็กชุบโครเมียม มีพนักพิงเบาขนาด ราคา 600 บาท/ตัว จำนวน 50 ตัว โรงเรียนเทศบาล 2 วัดพระทรง | 30,000 |
| *10 | เครื่องเล่นสนาม 1 ชุด ประกอบด้วยชิงช้าพาดผืน จำนวน 2 ชั้น กระดานลื่น จำนวน 1 ชั้น | 57,500 |
| *11 | โต๊ะเขียนเด็กอนุบาล ขนาดกว้างไม่น้อยกว่า 60 ซม. ยาวไม่น้อยกว่า 120 ซม. สูงไม่น้อยกว่า 50 ซม.จำนวน 12 ตัว โรงเรียนเทศบาล 2 วัดพระทรง | 38,400 |
| 12 | โครงการปรับปรุงสถานที่ศูนย์พัฒนาเด็กเล็ก (ศูนย์วัดโคก) | 165,000 |
| 13 | โครงการปรับปรุงซ่อมแซมห้องสุขาชาย-หญิง ระดับอนุบาล ระดับประถมศึกษา ระดับมัธยมศึกษา โรงเรียนเทศบาล 1 วัดแก่นเหล็ก | 570,000 |
| 14 | โครงการปรับปรุงทาสีอาคารเรียน 1 และอาคารเรียน 6 โรงเรียนเทศบาล 3 ชุมชนวัดจันทราวาส | 610,000 |
| 15 | โครงการก่อสร้างอ่างล้างมือของนักเรียน โรงเรียนเทศบาล 3 ชุมชนวัดจันทราวาส | 140,000 |
| 16 | โครงการซ่อมแซมหลังคาอาคารเรียน 2 และอาคารเรียน 3 โรงเรียนเทศบาล 3 ชุมชนวัดจันทราวาส | 150,000 |
| งานระดับมัธยมศึกษา | | |
| *17 | เครื่องคอมพิวเตอร์สำหรับงานสำนักงาน* (จอขนาดไม่น้อยกว่า 19 นิ้ว) ราคา 17,000 บาท/เครื่อง จำนวน 4 เครื่อง โรงเรียนเทศบาล 1 วัดแก่นเหล็ก | 68,000 |
| *18 | เครื่องพิมพ์แบบฉีดหมึก (Inkjet Printer) สำหรับกระดาษ A3 จำนวน 1 เครื่อง โรงเรียนเทศบาล 1 วัดแก่นเหล็ก | 8,600 |
| *19 | ระบบอินเทอร์เน็ต พร้อมติดตั้งอินเทอร์เน็ต 18 จุด และวางระบบ Network โรงเรียนเทศบาล 1 วัดแก่นเหล็ก | 218,000 |
| รวม 5 โครงการ และครุภัณฑ์ 14 รายการ | | 2,242,500 |

| แผนงานสังคมสงเคราะห์ | | |
|--|--|----------|
| ลำดับที่ | ครุภัณฑ์ | งบประมาณ |
| งานบริหารทั่วไปเกี่ยวกับสังคมสงเคราะห์ | | |
| *1 | โต๊ะไม้ขนาด 150x75x75 cm จำนวน 2 ตัว | 10,000 |
| *2 | เก้าอี้สำนักงาน ขนาด 65x70x100 cm จำนวน 3 ตัว | 7,500 |
| *3 | เครื่องคอมพิวเตอร์สำหรับงานประมวลผล แบบที่ 1* (จอขนาดไม่น้อยกว่า 19 นิ้ว) จำนวน 1 ชุด | 22,000 |
| *4 | เครื่องคอมพิวเตอร์โน้ตบุ๊ก สำหรับงานประมวลผล* จำนวน 1 ชุด | 22,000 |
| *5 | เครื่องพิมพ์แบบฉีดหมึก (Inkjet Printer) สำหรับกระดาษขนาด A3 จำนวน 1 เครื่อง | 6,300 |
| *6 | เครื่องสำรองไฟฟ้า ขนาด 800VA จำนวน 1 เครื่อง | 2,500 |
| รวม 6 รายการ | | 70,300 |

| แผนงานเคหะและชุมชน | | |
|------------------------------------|---|----------|
| ลำดับที่ | โครงการ / ครุภัณฑ์ | งบประมาณ |
| งานไฟฟ้าถนน | | |
| 1 | โครงการก่อสร้างถนนซอยแยกถนนดำเนินเกษม บริเวณบ้านเลขที่ 373 | 380,000 |
| 2 | โครงการปรับปรุงถนน ค.ส.ล. บริเวณบ้านเลขที่ 44/1 ซอยแยกซอยหมู่บ้านปึกเตียนวิลล่า | 110,000 |
| งานบำบัดน้ำเสีย | | |
| *3 | ตู้เชื่อม ขนาด 300 แอมป์ จำนวน 1 ตู้ | 23,000 |
| *4 | เครื่องตัดไฟเบอร์ ขนาด 16 นิ้ว จำนวน 1 เครื่อง | 16,000 |
| รวม 2 โครงการ และครุภัณฑ์ 2 รายการ | | 529,000 |

| แผนงานอุตสาหกรรมและการโยธา | | |
|--|--|-----------|
| ลำดับที่ | โครงการ / ครุภัณฑ์ | งบประมาณ |
| งานบริหารทั่วไปเกี่ยวกับอุตสาหกรรมและการโยธา | | |
| *1 | เครื่องคอมพิวเตอร์สำหรับงานประมวลผล แบบที่ 2* (จอขนาดไม่น้อยกว่า 19 นิ้ว) ราคา 30,000 บาท/เครื่อง จำนวน 5 เครื่อง | 150,000 |
| *2 | เครื่องคอมพิวเตอร์สำหรับงานสำนักงาน* (จอขนาดไม่น้อยกว่า 19 นิ้ว) ราคา 17,000 บาท/เครื่อง จำนวน 2 เครื่อง | 34,000 |
| *3 | เครื่องพิมพ์เลเซอร์ หรือ LED ขาวดำ ชนิด Network สำหรับกระดาษ A3 จำนวน 1 เครื่อง | 54,000 |
| *4 | เครื่องพิมพ์ Multifunction เลเซอร์ หรือ LED สี ราคา 15,000 บาท/เครื่อง จำนวน 3 เครื่อง | 45,000 |
| *5 | เครื่องพิมพ์เลเซอร์ หรือ LED ขาวดำ ชนิด Network แบบที่ 2 (38 หน้า/นาที) จำนวน 1 เครื่อง | 15,000 |
| *6 | เครื่องพิมพ์ Multifunction แบบฉีดหมึกพร้อมติดตั้งถังหมึกพิมพ์ (Ink Tank Printer) จำนวน 1 เครื่อง | 8,000 |
| *7 | เครื่องสำรองไฟฟ้า ขนาด 800VA ราคา 2,500 บาท/เครื่อง จำนวน 4 เครื่อง | 10,000 |
| งานก่อสร้างโครงสร้างพื้นฐาน | | |
| 8 | โครงการจ้างออกแบบโครงการงานก่อสร้างของเทศบาลเมืองเพชรบุรี | 500,000 |
| รวม 1 โครงการ และครุภัณฑ์ 7 รายการ | | 816,000 |
| รวมทั้งสิ้น 8 โครงการ และครุภัณฑ์ 33 รายการ | | 3,848,800 |
| หมายเหตุ * หมายเลข หมายถึง ครุภัณฑ์ | | |

ข้อเสนอแนะ และความคิดเห็นจากการติดตามและประเมินผลแผนพัฒนาท้องถิ่น

ของคณะกรรมการติดตามและประเมินผลแผนพัฒนาเทศบาลเมืองเพชรบุรี

1. การทบทวนรูปแบบการนำเสนอรายงานผลของการดำเนินงานตามแผนพัฒนาเทศบาลเมืองเพชรบุรี ประจำปีงบประมาณ พ.ศ.2563 คณะกรรมการติดตามและประเมินผลแผนพัฒนาเทศบาลเมืองเพชรบุรี มีมติกำหนดให้การประชุมคณะกรรมการติดตามและประเมินผลแผนพัฒนาเทศบาลเมืองเพชรบุรี ในแต่ละครั้ง ให้นำเสนอในรูปแบบ PowerPoint สรุปผลการดำเนินงาน และจัดทำเอกสารประกอบการรายงาน โดยให้เลขานุการของคณะกรรมการเป็นผู้เสนอรายงานในที่ประชุม และเมื่อนำเสนอผลการดำเนินงานจบในแต่ละส่วนการงาน ให้ส่วนการงานที่รับผิดชอบนำเสนอข้อมูลเพิ่มเติมในกิจกรรมหรือโครงการที่มีความสำคัญและตอบข้อซักถามแก่คณะกรรมการ

2. ต้องการให้มีการติดตามผลการดำเนินการเงินอุดหนุนโครงการฝึกอบรมอาชีพของชุมชนทั้ง 17 ชุมชน เพื่อให้ชุมชนมีรายได้จากโครงการที่ฝึกอบรมอาชีพ และการหาพื้นที่ในการสร้างรายได้ให้ชุมชน (สถานที่ในการจำหน่ายสินค้าหรือขยายโอกาส) เพื่อเป็นการต่อยอด และส่งเสริมให้เกิดรายได้และกิจกรรมที่ตรงตามความต้องการชุมชนอย่างแท้จริง

3. โครงการที่ไม่ได้ดำเนินการ ประจำปีงบประมาณ พ.ศ.2562 ซึ่งส่วนการงานให้เหตุผลว่าเป็นโครงการที่มีการดำเนินการที่ซ้ำซ้อนกับงบประมาณที่ได้รับการอุดหนุนจากรัฐแล้ว จึงไม่สามารถใช้จ่ายงบประมาณได้ ควรมีการพิจารณาทบทวนการตั้งงบประมาณสำหรับโครงการที่เหมาะสม โดยอาจพิจารณากำหนดโครงการหรือกิจกรรมชิ้นใหม่ ที่สอดคล้องและเป็นประโยชน์กับประชาชน หรือโครงการที่จะสามารถพัฒนาท้องถิ่นได้

การประเมินผลความพึงพอใจต่อการดำเนินงานของเทศบาลและ
การประเมินผลการดำเนินการตามแผนพัฒนาเทศบาลในแต่ละด้านการพัฒนา

เทศบาลเมืองเพชรบุรีได้สำรวจความพึงพอใจของประชาชนในเขตเทศบาล ต่อผลการดำเนินงานของเทศบาลเมืองเพชรบุรี ประจำปีงบประมาณ พ.ศ.2562 โดยจัดทำแบบสำรวจ ตามแนวทางคู่มือการติดตามและประเมินผลการจัดทำและแปลงแผนไปสู่การปฏิบัติขององค์กรปกครอง ส่วนท้องถิ่นของกรมส่งเสริมการปกครองท้องถิ่น และสรุปผลการสำรวจความพึงพอใจต่อผลการดำเนินงาน ของเทศบาลเมืองเพชรบุรีได้ดังนี้

ส่วนที่ 1 ข้อมูลทั่วไป

1. จำนวนกลุ่มตัวอย่างที่ทำการสำรวจ จำนวน 400 คน แยกเป็น
 - เพศหญิง 301 คน คิดเป็นร้อยละ 75.2
 - เพศชาย 99 คน คิดเป็นร้อยละ 24.8
2. จากกลุ่มตัวอย่างที่ทำการสำรวจ 400 คน แยกเป็น
 - อายุต่ำกว่า 20 ปี จำนวน 6 คน คิดเป็นร้อยละ 1.5
 - อายุ 20-30 ปี จำนวน 15 คน คิดเป็นร้อยละ 3.7
 - อายุ 31-40 ปี จำนวน 20 คน คิดเป็นร้อยละ 5.0
 - อายุ 41- 50 ปี จำนวน 43 คน คิดเป็นร้อยละ 10.8
 - อายุ 51-60 ปี จำนวน 104 คน คิดเป็นร้อยละ 26.0
 - อายุมากกว่า 60 ปี จำนวน 212 คน คิดเป็นร้อยละ 53.0
3. จากกลุ่มตัวอย่างที่ทำการสำรวจ จำนวน 400 คน มีระดับการศึกษา ดังนี้
 - ประถมศึกษา จำนวน 139 คน คิดเป็นร้อยละ 34.8
 - มัธยมศึกษา จำนวน 127 คน คิดเป็นร้อยละ 31.8
 - อนุปริญญา/เทียบเท่า จำนวน 49 คน คิดเป็นร้อยละ 12.3
 - ปริญญาตรี จำนวน 77 คน คิดเป็นร้อยละ 19.2
 - สูงกว่าปริญญาตรี จำนวน 3 คน คิดเป็นร้อยละ 0.7
 - อื่นๆ จำนวน 5 คน คิดเป็นร้อยละ 1.2

4. จากกลุ่มตัวอย่างที่ทำการสำรวจ จำนวน 400 คน มีอาชีพ ดังนี้

- รับราชการ จำนวน 35 คน คิดเป็นร้อยละ 8.7
- ทำงานเอกชน/รัฐวิสาหกิจ จำนวน 12 คน คิดเป็นร้อยละ 3.0
- ค้าขาย/ธุรกิจส่วนตัว จำนวน 164 คน คิดเป็นร้อยละ 41.0
- รับจ้าง จำนวน 110 คน คิดเป็นร้อยละ 27.5
- นักเรียน/นักศึกษา จำนวน 7 คน คิดเป็นร้อยละ 1.8
- อาชีพอื่นๆจำนวน 72 คน คิดเป็น ร้อยละ 18.0

ความพึงพอใจต่อผลการดำเนินงานของเทศบาลเมืองเพชรบุรีในแต่ละด้านการพัฒนา

ตาราง 1 ความพึงพอใจต่อผลการดำเนินงานของเทศบาลเมืองเพชรบุรีในแต่ละด้านการพัฒนา

| ความพึงพอใจ | ยุทธศาสตร์การพัฒนา | | |
|---|-----------------------|------------|---------------|
| | การบริหารจัดการภาครัฐ | การพัฒนาคน | การพัฒนาเมือง |
| 1) มีการเปิดโอกาสให้ประชาชนมีส่วนร่วมในโครงการ/กิจกรรม | 8.3 | 8.2 | 8.1 |
| 2) มีการประชาสัมพันธ์ให้ประชาชนรับรู้ข้อมูลของโครงการ/กิจกรรม | 7.9 | 8.0 | 7.8 |
| 3) มีการเปิดโอกาสให้ประชาชนแสดงความคิดเห็นในโครงการ/กิจกรรม | 8.1 | 7.9 | 7.9 |
| 4) มีการรายงานผลการดำเนินงานของโครงการ/กิจกรรมให้ประชาชนทราบ | 7.8 | 7.9 | 7.8 |
| 5) การเปิดโอกาสให้ประชาชนตรวจสอบการดำเนินโครงการ/กิจกรรม | 7.7 | 7.9 | 8.0 |
| 6) การดำเนินงานเป็นไปตามระยะเวลาที่กำหนด | 7.8 | 8.0 | 7.9 |
| 7) ผลการดำเนินโครงการ/กิจกรรมนำไปสู่การแก้ไขปัญหาของประชาชนในท้องถิ่น | 8.0 | 8.0 | 8.0 |
| 8) ประโยชน์ที่ประชาชนได้รับจากการดำเนินโครงการ/กิจกรรม | 8.3 | 8.1 | 8.0 |
| สรุปความพึงพอใจในแต่ละด้านการพัฒนา | 8.0 | 8.0 | 7.9 |

*** หมายเหตุ ความพึงพอใจในแต่ละด้านการพัฒนา มีคะแนนเต็ม 10 คะแนน ***

จากตาราง 1 พบว่ากลุ่มตัวอย่างมีความพึงพอใจต่อผลการดำเนินงานของเทศบาลเมืองเพชรบุรี

1. ด้านการบริหารจัดการภาครัฐ 8.0 คะแนน
2. ด้านการพัฒนาคน 8.0 คะแนน
3. ด้านการพัฒนาเมือง 7.9 คะแนน

ความพึงพอใจต่อผลการดำเนินงานของเทศบาลเมืองเพชรบุรีในภาพรวม

ตาราง 2 ความพึงพอใจต่อผลการดำเนินงานของเทศบาลเมืองเพชรบุรีในภาพรวม

| ความพึงพอใจ | ระดับความพึงพอใจ(ร้อยละ) | | | | |
|---|--------------------------|------|---------|------|------------|
| | มากที่สุด | มาก | ปานกลาง | น้อย | น้อยที่สุด |
| 1. มีการเปิดโอกาสให้ประชาชนมีส่วนร่วมในโครงการ/กิจกรรม | 23.0 | 57.5 | 19.3 | 0.2 | 0.0 |
| 2. มีการประชาสัมพันธ์ให้ประชาชนรับรู้ข้อมูลของโครงการ/กิจกรรม | 18.7 | 54.8 | 25.3 | 1.2 | 0.0 |
| 3. มีการเปิดโอกาสให้ประชาชนแสดงความคิดเห็นในโครงการ/กิจกรรม | 18.0 | 53.6 | 26.5 | 1.7 | 0.2 |
| 4. มีการรายงานผลการดำเนินงานของโครงการ/กิจกรรมให้ประชาชนทราบ | 20.2 | 50.8 | 25.8 | 3.0 | 0.2 |
| 5. การเปิดโอกาสให้ประชาชนตรวจสอบการดำเนินโครงการ/กิจกรรม | 22.0 | 47.2 | 26.6 | 3.7 | 0.5 |
| 6. การดำเนินงานเป็นไปตามระยะเวลาที่กำหนด | 20.8 | 50.8 | 26.0 | 2.2 | 0.2 |
| 7. ผลการดำเนินโครงการ/กิจกรรมนำไปสู่การแก้ไขปัญหาของประชาชนในท้องถิ่น | 26.0 | 49.8 | 21.5 | 2.7 | 0.0 |
| 8. การแก้ไขปัญหา และการตอบสนองความต้องการของประชาชน | 25.5 | 49.5 | 22.0 | 3.0 | 0.0 |
| 9. ประโยชน์ที่ประชาชนได้รับจากการดำเนินโครงการ/กิจกรรม | 28.8 | 48.8 | 18.7 | 3.7 | 0.0 |
| สรุปความพึงพอใจในภาพรวม | 22.6 | 51.4 | 23.5 | 2.4 | 0.1 |

จากตาราง 2 พบว่ากลุ่มตัวอย่างมีรายละเอียด ดังนี้

1. ระดับความพึงพอใจมากที่สุดสูงสุด ในประเด็นประโยชน์ที่ประชาชนได้รับจากการดำเนินโครงการ/กิจกรรม ร้อยละ 28.8
2. ระดับความพึงพอใจมากที่สุด ในประเด็นมีการเปิดโอกาสให้ประชาชนมีส่วนร่วมในโครงการ/กิจกรรม ร้อยละ 57.5

3. ระดับความพึงพอใจปานกลางสูงสุด ในประเด็นผลการเปิดโอกาสให้ประชาชนตรวจสอบการดำเนินโครงการ/กิจกรรม ร้อยละ 26.6
4. ระดับความพึงพอใจน้อยสูงสุด ในประเด็นการเปิดโอกาสให้ประชาชนตรวจสอบการดำเนินโครงการ/กิจกรรมและประโยชน์ที่ประชาชนได้รับจากการดำเนินโครงการ/กิจกรรม ร้อยละ 3.7
5. ระดับความพึงพอใจน้อยที่สุดสูงสุด ในประเด็นการเปิดโอกาสให้ประชาชนตรวจสอบการดำเนินโครงการ/กิจกรรม ร้อยละ 0.5

สรุปความพึงพอใจในภาพรวม ดังนี้

- 1.ค่าเฉลี่ยระดับความพึงพอใจในภาพรวม มากที่สุด ร้อยละ 22.6
- 2.ค่าเฉลี่ยระดับความพึงพอใจในภาพรวม มาก ร้อยละ 51.4
- 3.ค่าเฉลี่ยระดับความพึงพอใจในภาพรวม ปานกลาง ร้อยละ 23.5
- 4.ค่าเฉลี่ยระดับความพึงพอใจในภาพรวม น้อย ร้อยละ 2.4
- 5.ค่าเฉลี่ยระดับความพึงพอใจในภาพรวม น้อยที่สุด ร้อยละ 0.1
